



***Modello di Organizzazione e Controllo ex D.Lgs. 8 Giugno 2001 N. 231
e successive modifiche e integrazioni***

Publiservizi S.p.a

Approvato dal Consiglio di Amministrazione del 26/04/2018

INDICE

PREMESSA	4
CORPORATE GOVERNANCE	6
SEZIONE PRIMA	6
1. IL DECRETO LEGISLATIVO 8 GIUGNO 2001 N. 231	7
1.1. LA RESPONSABILITÀ AMMINISTRATIVA DEGLI ENTI	7
1.2. I REATI PREVISTI DAL DECRETO.....	7
1.2.1. REATI IN DANNO DELLA PUBBLICA AMMINISTRAZIONE	12
1.2.2. CONCUSSIONE, INDUZIONE INDEBITA A DARE O PROMETTERE ALTRA UTILITÀ' O CORRUZIONE	12
1.2.3. REATI SOCIETARI	14
1.2.4. REATI DI ABUSO DI MERCATO.....	16
1.2.5. REATI DI RICETTAZIONE, RICICLAGGIO DI BENI E UTILITÀ' PROVENIENZA ILLECITA.....	16
1.2.6. PROCEDURA DI WHISTLEBLOWING.....	17
1.3. LE SANZIONI COMMINATE DAL DECRETO	18
1.4. CONDIZIONE ESIMENTE DELLA RESPONSABILITÀ AMMINISTRATIVA	19
1.5. LE "LINEE GUIDA" DI CONFINDUSTRIA.....	19
SEZIONE SECONDA	20
2. IL MODELLO DI ORGANIZZAZIONE E CONTROLLO DI PUBLISERVIZI S.P.A	20
2.1. FINALITÀ DEL MODELLO	20
2.2. DESTINATARI DEL MODELLO	20
2.3. ELEMENTI FONDAMENTALI DEL MODELLO	21
2.4. CODICE ETICO E MODELLO	21
2.5. PRESUPPOSTI DEL MODELLO.....	21
2.6. INDIVIDUAZIONE DELLE ATTIVITÀ "A RISCHIO" E DEFINIZIONE DEI PROTOCOLLI.....	22
2.6.1. IDENTIFICAZIONE DELLE ATTIVITÀ "A RISCHIO"	21
2.6.2. DEFINIZIONE DEI PROTOCOLLI	23



Publiservizi
holding multi utility

2.7.	REGOLE COMPORTAMENTALI DI CARATTERE GENERALE	23
2.8.	COMPORAMENTI DA TENERE NEI RAPPORTI CON PUBBLICA AMMINISTRAZIONE E CON LE AUTORITÀ AMMINISTRATIVE INDIPENDENTI.....	24

2.9.	COMPORTAMENTI DA TENERE NELL'AMBITO DELLE ATTIVITÀ "SENSIBILI" RISPETTO AI REATI SOCIETARI (ART 25TER DEL D.Lgs. 231/2001)	27
2.10.	COMPORTAMENTI DA TENERE NELL'AMBITO DELLE ATTIVITÀ "SENSIBILI" RISPETTO AI REATI FINANZIARI O DI ABUSO DI MERCATO (ART 25 SEXIES DEL D.Lgs. 231/2001 E GLI ILLECITI AMMINISTRATIVI PREVISTI DALL'ART. 187 QUINQUIES DEL TUF)	29
2.11.	COMPORTAMENTI DA TENERE NELL'AMBITO DELLE ATTIVITÀ "SENSIBILI" RISPETTO AI REATI DI RICETTAZIONE, RICICLAGGIO, IMPIEGO DI DENARO, BENI O UTILITA' DI PROVENIENZA ILLECITA (ART. 25 OCTIES D.LGS 231/2001)	31
2.12.	PROCEDURA PER LA SEGNALAZIONE DI ILLECITI E IRREGOLARITA' EX 1.179/2017.....	32
SEZIONE TERZA		34
3.	ORGANISMO DI VIGILANZA	34
3.1.	PREMESSA.....	34
3.2.	POTERI E FUNZIONI DELL'ORGANISMO DI VIGILANZA	34
3.3.	REPORTING DELL'ORGANISMO DI VIGILANZA	35
3.4.	FLUSSI INFORMATIVI NEI CONFRONTI DELL'ORGANISMO DI VIGILANZA	36
SEZIONE QUARTA		38
4.	SISTEMA DISCIPLINARE	36
4.1.	DESTINATARI E APPARATO SANZIONATORIO	36
5.	AGGIORNAMENTO DEL MODELLO.....	38
6.	INFORMAZIONE E FORMAZIONE DEL PERSONALE	38
7.	MODELLO E SOCIETÀ DEL GRUPPO	39

PREMESSA

PUBLISERVIZI S.P.A., società a totale capitale pubblico, è una holding pura di partecipazioni.

Soci della società sono 35 Comuni della Toscana che risiedono nelle province di Firenze, Pisa, Pistoia e Siena.

Alle origini PUBLISERVIZI S.P.A. nasce come società conferitaria e funzionale alla gestione industriale di servizi pubblici locali (ciclo idrico integrato, gas metano, igiene ambientale e piscine comunali) di riferimento per una platea ampia di Comuni e, solo a seguito del conferimento a distinte società di scopo della gestione dei singoli servizi pubblici, ha assunto l'attuale ruolo di "holding pura di partecipazioni.

CORPORATE GOVERNANCE

ASSEMBLEA

L'assemblea è ordinaria e straordinaria. L'assemblea ordinaria delibera su tutti gli atti di sua competenza previsti da legge ed inoltre approva il bilancio di previsione, che deve comprendere la definizione delle politiche tariffarie, la definizione del piano periodico degli investimenti e il piano dei finanziamenti. L'assemblea degli azionisti, sia ordinaria che straordinaria, è convocata dall'organo amministrativo nei termini di legge, anche fuori dalla sede sociale o in un diverso comune, purché in territorio italiano. Ove consentito dalla legge, l'assemblea è convocata con raccomandata con avviso di ricevimento da far pervenire almeno otto giorni prima al domicilio dei soci, degli amministratori, dei sindaci e dell'eventuale revisore, fatta salva comunque la facoltà per l'organo amministrativo di ricorrere alla pubblicazione sulla Gazzetta Ufficiale, in alternativa all'invito diretto. In mancanza delle formalità suddette, l'assemblea si reputa regolarmente costituita quando è rappresentato l'intero capitale sociale e ad essa partecipa la maggioranza dei componenti degli organi amministrativi e di controllo; nei confronti dei componenti di detti organi non presenti dovrà essere provveduto alla comunicazione prevista dalla legge a cura degli amministratori. L'assemblea ordinaria per l'approvazione del bilancio deve essere convocata almeno una volta l'anno entro 120 giorni dalla chiusura dell'esercizio sociale; tale termine, nei casi consentiti dalla legge, può essere elevato a 180 giorni. L'assemblea straordinaria, oltre che nei casi stabiliti dalla legge, è convocata in qualsiasi momento in cui il consiglio di amministrazione lo ritenga opportuno. All'assemblea possono intervenire tutti gli azionisti iscritti nel libro dei soci da almeno cinque giorni e quelli che, in possesso delle ricevute, abbiano depositato le loro azioni nello stesso termine presso la sede sociale. All'assemblea può altresì partecipare, qualora, la società abbia emesso obbligazioni, il rappresentante comune degli obbligazionisti. Gli azionisti possono farsi rappresentare in assemblea da persone che non siano amministratori, sindaci o dipendenti della società mediante delega scritta. L'assemblea può essere tenuta con interventi dislocati in più luoghi indicati nell'avviso di convocazione, contigui o meno ed audio/video collegati, a condizione che siano rispettati il metodo collegiale ed i principi di buona fede e di parità di trattamento dei soci. In particolare è necessario che - sia consentito al presidente dell'assemblea, anche a mezzo del proprio ufficio di presidenza, di accertare l'identità e la legittimazione degli intervenuti, regolare lo svolgimento dell'adunanza, constatare e proclamare i risultati della votazione; - sia consentito al soggetto verbalizzante di percepire adeguatamente gli eventi assembleari oggetto di verbalizzazione; - sia consentito agli intervenuti di partecipare alla discussione ed alla votazione simultanea sugli argomenti all'ordine del giorno; - vengano indicati nell'avviso di convocazione, ad eccezione dell'assemblea in forma totalitaria, i luoghi audio/video collegati a cura della società, nei quali gli intervenuti potranno affluire, dovendosi ritenere svolta la riunione nel luogo ove saranno presenti il presidente e il soggetto verbalizzante. L'assemblea è presieduta dal Presidente del Consiglio di Amministrazione; in caso di assenza o impedimento di quest'ultimo sarà essa stessa a nominare il Presidente. L'assemblea provvede alla nomina del suo segretario, scelto anche fra le persone estranee alla società. Nell'assemblea straordinaria le funzioni di segretario dovranno essere affidate ad un notaio. La verifica della regolarità delle deleghe e in genere del diritto dei presenti a partecipare all'assemblea, spetta al Presidente. La validità della costituzione dell'assemblea ordinaria e straordinaria è regolata dagli articoli 2364 e seguenti del Codice civile. Per la validità delle deliberazioni dell'assemblea straordinaria è necessario il voto favorevole di tanti soci che rappresentino più di due terzi del capitale sociale. L'assemblea ordinaria delibera: - in prima convocazione con il voto favorevole di tanti soci che rappresentano almeno la maggioranza del capitale sociale; tale maggioranza deve essere ottenuta con il voto favorevole di almeno la metà più uno degli enti soci; - in seconda convocazione con il voto favorevole della maggioranza prevista dal terzo comma dell'articolo 2369 del codice civile.

CONSIGLIO DI AMMINISTRAZIONE

La Società è amministrata da un consiglio di amministrazione che dura in carica un triennio ed è composto da un numero di membri, non inferiore a 3 (tre) e non superiore a 11 (undici). Il numero degli amministratori è determinato dall'assemblea, in base alle leggi vigenti. Il consiglio di amministrazione provvede, con ogni e più ampio potere, alla ordinaria e straordinaria amministrazione della società. Il consiglio di amministrazione può delegare parte delle proprie attribuzioni e dei propri poteri, nei limiti dell'articolo 2381 del codice civile, a uno dei suoi membri, che assume la qualifica di amministratore delegato ed al quale comperterà la rappresentanza della società verso i terzi per gli atti concernenti le proprie attribuzioni. Il consiglio di amministrazione è convocato dal presidente e, in caso di suo impedimento, dal consigliere più anziano, di solito nella sede della società o in altro luogo in Toscana, con lettera

raccomandata contenente l'indicazione degli argomenti da trattare, spedita almeno cinque giorni prima della data fissata per la riunione e, per i casi d'urgenza, con telegramma o fax da spedire almeno quarantotto ore prima. La convocazione ha luogo quando il presidente ne ravvisi l'opportunità ed almeno una volta ogni bimestre, oppure quando ne facciano richiesta scritta la metà più uno degli amministratori in carica. Le adunanze del consiglio e le relative deliberazioni sono valide con la maggioranza assoluta degli amministratori in carica.

IL PRESIDENTE

Il presidente è nominato dall'assemblea dei soci all'atto della nomina del consiglio di amministrazione. Il presidente dovrà essere nominato fra i membri designati dai Comuni di cui al primo paragrafo dell'articolo 7. Il presidente convoca e presiede il consiglio di amministrazione, controlla la regolare gestione della società riferendone al consiglio stesso, dà attuazione alle delibere consiliari, ha la firma e la rappresentanza sociale, anche in giudizio. In caso di assenza o di impedimento il presidente è sostituito ad ogni effetto dall'amministratore più anziano di età; la firma di quest'ultimo costituisce a tutti gli effetti prova dell'assenza o dell'impedimento del sostituito. Il presidente rappresenta la società nelle assemblee delle società controllate. Egli provvede a votare le deliberazioni di nomina degli amministratori delle società controllate su designazione dell'assemblea della società.

IL COLLEGIO SINDACALE

Il collegio sindacale è composto da tre sindaci effettivi e due supplenti nominati dall'assemblea e che devono essere scelti tra soggetti iscritti nel Registro dei Revisori Contabili istituito presso il Ministero della Giustizia. I sindaci durano in carica tre esercizi e possono essere riconfermati. E' ammessa la possibilità che le adunanze del collegio sindacale si tengano per teleconferenza o videoconferenza, a condizione che tutti i partecipanti possano essere identificati e sia loro consentito di seguire la discussione, di intervenire in tempo reale alla trattazione degli argomenti affrontati e di ricevere, trasmettere o visionare documenti; verificandosi tali presupposti, la riunione si considera tenuta nel luogo di convocazione del collegio, ove deve essere presente almeno un sindaco. Qualora la società non sia tenuta alla redazione del bilancio consolidato e la legge lo consenta, il collegio sindacale esercita anche il controllo contabile. Diversamente il controllo contabile sulla società è esercitato da un revisore contabile o da una società di revisione iscritti nel registro istituito presso il Ministero della Giustizia. L'incarico del controllo contabile è conferito dall'assemblea, sentito il collegio sindacale, la quale ne determina il corrispettivo. L'incarico ha la durata di tre esercizi, con scadenza alla data dell'assemblea convocata per l'approvazione del bilancio relativo al terzo esercizio dell'incarico. Gli amministratori e i sindaci sono nominati nel rispetto dei criteri di onorabilità, professionalità e competenza.

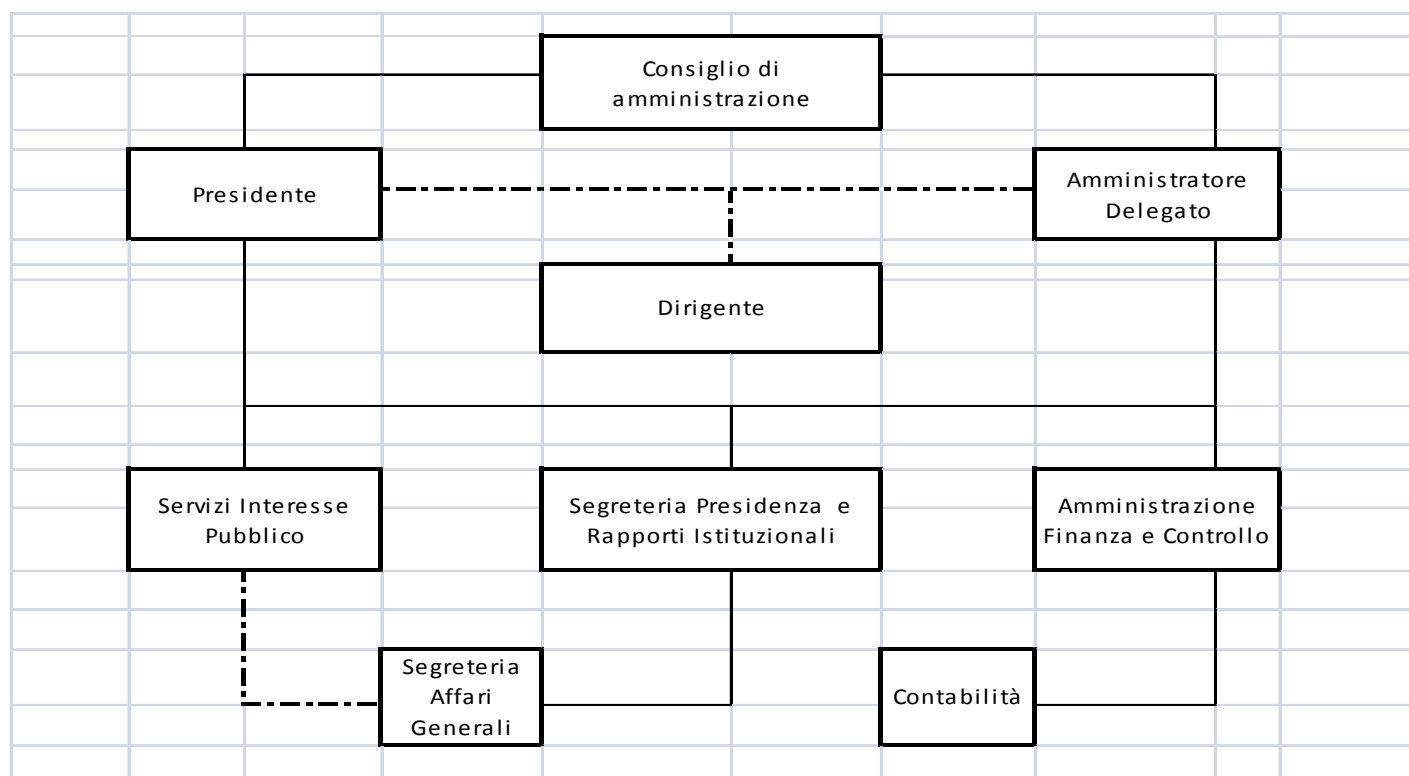

SEZIONE PRIMA

1. IL DECRETO LEGISLATIVO 8 GIUGNO 2001 N. 231

1.1. LA RESPONSABILITÀ AMMINISTRATIVA DEGLI ENTI

Il D. Lgs. 8 giugno 2001, n. 231, che reca la *"Disciplina della responsabilità amministrativa delle persone giuridiche, delle società e delle associazioni anche prive di personalità giuridica"* (di seguito anche il "Decreto" o il "D. Lgs. 231/2001"), entrato in vigore il 4 luglio 2001 in attuazione dell'art. 11 della Legge Delega 29 settembre 2000 n. 300, ha introdotto nell'ordinamento giuridico italiano, conformemente a quanto previsto in ambito comunitario, la responsabilità amministrativa degli enti, ove per "enti" devono intendersi le società commerciali, di capitali e di persone, e le associazioni, anche prive di personalità giuridica.

Tale nuova forma di responsabilità, sebbene sia definita "amministrativa" dal legislatore, presenta i caratteri propri della responsabilità penale, essendone rimesso l'accertamento al giudice penale competente dei reati dai quali essa è fatta derivare, ed essendo estese all'ente le medesime cautele e garanzie del processo penale.

La responsabilità amministrativa dell'ente deriva dal compimento di reati, espressamente indicati nel D. Lgs. 231/2001, commessi, nell'interesse o a vantaggio dell'ente, da persone fisiche che rivestano funzioni di rappresentanza, amministrazione o direzione dell'ente o di una sua unità organizzativa dotata di autonomia finanziaria e funzionale, o che ne esercitino, anche di fatto, la gestione e il controllo (c.d. "soggetti apicali"), ovvero che siano sottoposte alla direzione o vigilanza di uno dei soggetti sopra indicati (c.d. "sottoposti").

Oltre all'esistenza dei requisiti sin qui descritti, il Decreto richiede anche l'accertamento della colpevolezza dell'ente, al fine di poterne affermare la responsabilità. Tale requisito è riconducibile ad una *"colpa da organizzazione"*, da intendersi quale mancata adozione, da parte dell'ente, di misure preventive idonee a prevenire la commissione dei reati di cui al successivo paragrafo, da parte dei soggetti espressamente individuati dal Decreto.

Laddove l'ente sia in grado di dimostrare di aver adottato ed efficacemente attuato un'organizzazione idonea ad evitare la commissione di tali reati, attraverso l'adozione del Modello di Organizzazione e Controllo previsto dal Decreto, questi non risponderà a titolo di responsabilità amministrativa.

1.2. I REATI PREVISTI DAL DECRETO

I reati, dal cui compimento è fatta derivare la responsabilità amministrativa dell'ente, sono quelli espressamente richiamati dal D. Lgs. 231/2001 e successive modifiche ed integrazioni.

Si elencano di seguito i reati che sono inclusi nel perimetro di applicazione del Decreto, precisando tuttavia che si tratta di un elenco che già si è ampliato e che è destinato presumibilmente a farlo ulteriormente nel prossimo futuro:

1. **Reati contro la Pubblica Amministrazione** (Artt. 24 e 25 del D. Lgs. 231/2001):

- Indebita percezione di erogazioni a danno dello Stato o di altro ente pubblico (art. 316 ter c.p.);
- Malversazione a danno dello Stato o di altro ente pubblico (art. 316 bis c.p.);
- Truffa in danno dello Stato o di un ente pubblico (art. 640, comma 2, n. 1, c.p.);
- Truffa aggravata per il conseguimento di erogazioni pubbliche (art. 640 bis c.p.);
- Frode informatica a danno dello Stato o di altro ente pubblico (art. 640 ter c.p.);

2. **Delitti informatici e trattamenti illecito di dati** (art. 24 D. Lgs. 231/01 articolo aggiunto con L. n. 48/2008)

- Falsità in un documento informatico pubblico o avente efficacia probatoria (art. 491-bis c.p.)
- Accesso abusivo ad un sistema informatico o telematico (art. 615-ter c.p.)
- Detenzione e diffusione abusiva di codici di accesso a sistemi informatici o telematici (art. 615-quater c.p.)
- Diffusione di apparecchiature, dispositivi o programmi informatici diretti a danneggiare o interrompere un sistema informatico o telematico (art. 615-quinquies c.p.)
- Intercettazione, impedimento o interruzione illecita di comunicazioni informatiche o telematiche (art. 617-quater c.p.)
- Installazione di apparecchiature atte ad intercettare, impedire o interrompere comunicazioni informatiche o telematiche (art. 617-quinquies c.p.)
- Danneggiamento di informazioni, dati e programmi informatici (art. 635-bis c.p.)
- Danneggiamento di informazioni, dati e programmi informatici utilizzati dallo Stato o da altro ente pubblico o comunque di pubblica utilità (art. 635-ter c.p.)
- Danneggiamento di sistemi informatici o telematici (art. 635-quater c.p.)

- Danneggiamento di sistemi informatici o telematici di pubblica utilità (art. 635-quinquies c.p.)
 - Frode informatica del certificatore di firma elettronica (art. 640-quinquies c.p.)
3. **Delitti di criminalità organizzata** (Art. 24 ter D. Lgs 231/01 modificato dalla L. n. 69/2015)
- Associazione per delinquere (art. 416 c.p.p.)
 - Associazione di tipo mafioso (art. 416-bis c.p.) [articolo modificato dalla L. n. 69/2015]
 - Scambio elettorale politico-mafioso (art. 416-ter c.p.)
 - Sequestro di persona a scopo di estorsione (art. 630 c.p.)
 - Associazione finalizzata al traffico illecito di sostanze stupefacenti o psicotrope (art. 74 DPR 9 ottobre 1990, n. 309)
 - Tutti i delitti se commessi avvalendosi delle condizioni previste dall'art. 416-bis c.p. per agevolare l'attività delle associazioni previste dallo stesso articolo (L. 203/91)
 - Illegale fabbricazione, introduzione nello Stato, messa in vendita, cessione, detenzione e porto in luogo pubblico o aperto al pubblico di armi da guerra o tipo guerra o parti di esse, di esplosivi, di armi clandestine nonché di più armi comuni da sparo (art. 407, co. 2, lett. a), numero 5), c.p.p.)
4. **Concussione, induzione indebita a dare o promettere altra utilità e corruzione** (Art. 25 G. Lgs 231/01 modificato dalla L. 190/2012)
- Corruzione per un atto d'ufficio (art 318c.p.)
 - Corruzione per un atto contrario ai doveri d'ufficio (319 c.p.)
 - Corruzione in atti giudiziari (319 – Ter c.p.)
 - Induzione indebita a dare o promettere utilità (art. 319 quater)
 - Istigazione alla corruzione (art. 322 c.p.);
 - Corruzione di persone incaricate di pubblico servizio (art. 320 c.p.)
 - Concussione (art. 317 c.p.)
 - Peculato, concussione, corruzione e istigazione alla corruzione di membri degli organi delle Comunità Europee e di funzionari delle Comunità Europee e di Stati esteri. (art. 322 – bis c.p.)
5. **Reati in materia di falsità in monete, in carte di pubblico credito e in valori di bollo o segni di riconoscimento**, introdotti dalla Legge 409/2001 (Art. 25 bis D. Lgs. 231/2001):
- Falsificazione di monete, spendita e introduzione nello Stato, previo concerto, di monete falsificate (art. 453 c.p.);
 - Alterazione di monete (art. 454 c.p.);
 - Contraffazione di carta filigranata in uso per la fabbricazione di carte di pubblico credito o di carta filigranata (art. 460 c.p.);
 - Fabbricazione o detenzione di filigrane o di strumenti destinati alla falsificazione di monete, di valori di bollo, o di carta filigranata (art. 461 c.p.);
 - Spendita e introduzione nello Stato, senza concerto, di monete falsificate (art. 455 c.p.);
 - Spendita di monete falsificate ricevute in buona fede (art. 457 c.p.);
 - Uso di valori bollati contraffatti o alterati (art. 464, commi 1 e 2, c.p.);
 - Falsificazione di valori di bollo, introduzione nello Stato, acquisto, detenzione o messa in circolazione di valori di bollo falsificati (art. 459 c.p.).
 - Contraffazione, alterazione o uso di marchi o segni distintivi ovvero di brevetti modelli e disegni (art. 473 cp)
 - Introduzione nello stato e commercio di prodotti con segni falsi (art. 474 cp)
6. **Delitti contro l'industria e il commercio** (Art. 25 bis D. Lgs 231/01 articolo aggiunto con L. N. 99/2009;
- Turbata libertà dell'industria o del commercio (art. 513 c.p.)
 - Illecita concorrenza con minaccia o violenza" (art. 513-bis c.p.)
 - Frodi contro le industrie nazionali (art. 514)
 - Frode nell'esercizio del commercio (art. 515 c.p.)
 - Vendita di sostanze alimentari non genuine come genuine (art. 516 c.p.)
 - Vendita di prodotti industriali con segni mendaci (art. 517 c.p.)
 - Fabbricazione e commercio di beni realizzati usurpando titoli di proprietà industriale (art. 517-ter c.p.)
 - Contraffazione di indicazioni geografiche o denominazioni di origine dei prodotti agroalimentari (art. 517-quater c.p.)

7. **Reati societari**, introdotti dal D. Lgs. 61/2002 e modificato dalla L. n. 190/2012 e dalla L. n. 69/2015 parzialmente modificati dalla Legge 262/2005 (Art. 25 *ter* D. Lgs. 231/2001):
- False comunicazioni sociali (art. 2621 c.c.);
 - False comunicazioni sociali delle società quotate in danno della società, dei soci o dei creditori (art. 2622 c.c.) modificato dalla L. n. 69/2015;
 - Impedito controllo (art. 2625, comma 2, c.c.);
 - Formazione fittizia del capitale (art. 2632 c.c.);
 - Indebita restituzione dei conferimenti (art. 2626 c.c.);
 - Illegale ripartizione degli utili e delle riserve (art. 2627 c.c.);
 - Illecite operazioni sulle azioni o quote sociali o della società controllante (art. 2628 c.c.);
 - Operazioni in pregiudizio dei creditori (art. 2629 c.c.);
 - Omessa comunicazione del conflitto di interessi (art. 2629 bis c.c.);
 - Indebita ripartizione dei beni sociali da parte dei liquidatori (art. 2633 c.c.);
 - Aggiotaggio (art. 2637 c.c.);
 - Ostacolo all'esercizio delle funzioni delle autorità pubbliche di vigilanza (art. 2638, commi 1 e 2, c.c.);
 - Istigazione alla corruzione tra privati (art. 25 dlgs 38/2017)
8. **Reati con finalità di terrorismo o di versione dell'ordine democratico previsti dal codice penale e dalle leggi speciali** (Art. 25 quater D. Lgs 231/01, articolo aggiunto con L. n. 7/2003)
- Associazioni sovversive (art. 270 c.p.)
 - Associazioni con finalità di terrorismo anche internazionale o di eversione dell'ordine democratico (art. 270 bis c.p.)
 - Assistenza agli associati (art. 270 ter c.p.)
 - Arruolamento con finalità di terrorismo anche internazionale (art. 270 quater c.p.)
 - Addestramento ad attività con finalità di terrorismo anche internazionale (art. 270 quinquies c.p.)
 - Condotte con finalità di terrorismo (art. 270 sexies c.p.)
 - Attentato per finalità terroristiche o di eversione (art. 280 c.p.)
 - Atto di terrorismo con ordigni micidiali o esplosivi (art. 280 bis c.p.)
 - Sequestro di persona a scopo di terrorismo o di eversione (art. 289 bis c.p.)
 - Istigazione a commettere alcuno dei delitti preveduti dai Capi primo e secondo (art. 302 c.p.)
 - Cospirazione politica mediante accordo (art. 304 c.p.)
 - Cospirazione politica mediante associazione (art. 305 c.p.)
 - Banda armata: formazione e partecipazione (art. 306 c.p.)
 - Assistenza ai partecipi di cospirazione o di banda armata (art. 307 c.p.)
 - Impossessamento, dirottamento e distruzione di un aereo (L. n. 342/1976, art. 1)
 - Danneggiamento delle installazioni a terra (L. n. 342/1976, art. 2)
 - Sanzioni (L. n. 422/1989, art. 3)
 - Pentimento operoso (D.Lgs. n. 625/1979, art. 5)
 - Convenzione di New York del 9 dicembre 1999 (art. 2)
9. **Pratiche di mutilazione degli organi genitali femminili** (art. 583 bis cp) (art. 25 quater D. Lgs n. 231/2001- articolo aggiunto dalla L. n. 7/2006)
- Pratiche di mutilazione organi femminili (art. 583 bis cp)
10. **Delitti contro la personalità individuale**, introdotti dalla Legge 228/2003 e parzialmente modificati con la Legge 38/2006 (Art. 25 *quinquies* D. Lgs. 231/2001):
- Riduzione in schiavitù (art. 600 c.p.);
 - Tratta e commercio di schiavi (art. 601 c.p.);
 - Alienazione e acquisto di schiavi (art. 602 c.p.);
 - Prostituzione minorile (art. 600 bis, commi 1 e 2, c.p.);
 - Pornografia minorile (art. 600 ter c.p.);
 - Iniziative turistiche volte allo sfruttamento della prostituzione minorile (art. 600 quinquies c.p.);
 - Detenzione di materiale pornografico (art. 600 quater c.p.)
 - Pornografia virtuale (art. 600 quater cp)

- Adescamento di minorenni (art. 609 undecies cp)

11. **Abusi di mercato**, introdotti dalla Legge 62/2005 (Art. 25 *sexies del* D. Lgs. 231/2001, art. 187 –quinquies del D. Lgs. 58/1998):

- Abuso di informazioni privilegiate (art. 184 D. Lgs. 58/1998);
- Manipolazione del mercato (art. 185 D. Lgs. 58/1998).

12. Legge 16 marzo 2006 n. 146 Art. 10: **Reati Transnazionali, definiti come quei reati commessi: i) da un gruppo criminale organizzato, ii) in più di uno Stato;iii) in uno Stato, nonostante una parte sostanziale delle preparazione, pianificazione, direzione o controllo avvenga in un altro Stato;iv) in uno Stato, nonostante in essi sia implicato un gruppo criminale organizzato impegnato in attività criminali in diversi Stati; v) in uno Stato nonostante abbia effetti sostanziali in un altro.** Fattispecie tipiche di Reati Transnazionali sono:

- Associazione per delinquere (art. 416 c.p.);
- Associazione di tipo mafioso (art. 416-bis c.p.);
- Associazione per delinquere finalizzata al contrabbando di tabacchi esteri (art. 291-bis del D.P.R. 43/1973);
- Associazione finalizzata al traffico illecito di sostanze stupefacenti o psicotrope (art. 74 del D.P.R. 309/1990);
- Disposizioni contro le immigrazioni clandestine (art. 12, commi 3, 3-bis, 3-ter e 5 del D. Lgs. 286/1998);
- Induzione a non rendere dichiarazioni o a rendere dichiarazioni mendaci all'Autorità Giudiziaria (art. 377-bis c.p.);
- Favoreggiamento personale (art. 378 c.p.)

13. Legge 3 agosto 2007 n. 123 Art. 9 (art. 25 septies) **Misure in tema di tutela e della salute e della sicurezza sul lavoro**

- Omicidio colposo (art. 589 c.p.);
- Lesioni personali colpose (art. 590 c.p.)

14. **Delitti in materia di violazione del diritto d'autore** (art. 25 novies D. Lgs n. 231/01 articolo aggiunto L. n. 99/2009)

- Messa a disposizione del pubblico, in un sistema di reti telematiche, mediante connessioni di qualsiasi genere, di un'opera dell'ingegno protetta, o di parte di essa (art. 171, legge n.633/1941 comma 1 lett. a) bis)
- Reati di cui al punto precedente commessi su opere altrui non destinate alla pubblicazione qualora ne risulti offeso l'onore o la reputazione (art. 171, legge n.633/1941 comma 3)
- Abusiva duplicazione, per trarne profitto, di programmi per elaboratore; importazione, distribuzione, vendita o detenzione a scopo commerciale o imprenditoriale o concessione in locazione di programmi contenuti in supporti non contrassegnati dalla SIAE; predisposizione di mezzi per rimuovere o eludere i dispositivi di protezione di programmi per elaboratori (art. 171-bis legge n.633/1941 comma 1)
- Riproduzione, trasferimento su altro supporto, distribuzione, comunicazione, presentazione o dimostrazione in pubblico, del contenuto di una banca dati; estrazione o reimpiego della banca dati; distribuzione, vendita o concessione in locazione di banche di dati (art. 171-bis legge n.633/1941 comma 2)
- Abusiva duplicazione, riproduzione, trasmissione o diffusione in pubblico con qualsiasi procedimento, in tutto o in parte, di opere dell'ingegno destinate al circuito televisivo, cinematografico, della vendita o del noleggio di dischi, nastri o supporti analoghi o ogni altro supporto contenente fonogrammi o videogrammi di opere musicali, cinematografiche o audiovisive assimilate o sequenze di immagini in movimento; opere letterarie, drammatiche, scientifiche o didattiche, musicali o drammatico musicali, multimediali, anche se inserite in opere collettive o composite o banche dati; riproduzione, duplicazione, trasmissione o diffusione abusiva, vendita o commercio, cessione a qualsiasi titolo o importazione abusiva di oltre cinquanta copie o esemplari di opere tutelate dal diritto d'autore e da diritti connessi; immissione in un sistema di reti telematiche, mediante connessioni di qualsiasi genere, di un'opera dell'ingegno protetta dal diritto d'autore, o parte di essa (art. 171-ter legge n.633/1941)
- Mancata comunicazione alla SIAE dei dati di identificazione dei supporti non soggetti al contrassegno o falsa dichiarazione (art. 171-septies legge n.633/1941)
- Fraudolenta produzione, vendita, importazione, promozione, installazione, modifica, utilizzo per uso pubblico e privato di apparati o parti di apparati atti alla decodificazione di trasmissioni audiovisive ad accesso condizionato effettuate via etere, via satellite, via cavo, in forma sia analogica sia digitale (art. 171-octies legge n.633/1941).

15. **Induzione a non rendere dichiarazioni o a rendere dichiarazioni mendaci all'autorità giudiziaria** (art. 25 decies D. Lgs n. 231/01 , articolo aggiunto con L. n. 116/2009)

- Induzione a non rendere dichiarazioni o a rendere dichiarazioni mendaci all'autorità giudiziaria (art. 377-bis c.p.).

16. **Reati ambientali** (art. 25 undecies D. Lgs 231/01 modificato dalla L. n. 68/2015)

- Inquinamento ambientale (art. 452-bis c.p.)
- Disastro ambientale (art. 452-quater c.p.)

- Delitti colposi contro l'ambiente (art. 452-quinquies c.p.)
 - Traffico e abbandono di materiale ad alta radioattività (art. 452-sexies c.p.)
 - Circostanze aggravanti (art. 452-octies c.p.)
 - Uccisione, distruzione, cattura, prelievo, detenzione di esemplari di specie animali o vegetali selvatiche protette (art. 727-bis c.p.)
 - Distruzione o deterioramento di habitat all'interno di un sito protetto (art. 733-bis c.p.)
 - Importazione, esportazione, detenzione, utilizzo per scopo di lucro, acquisto, vendita, esposizione o detenzione per la vendita o per fini commerciali di specie protette (L. n.150/1992, art. 1, art. 2, art. 3-bis e art. 6)
 - Scarichi di acque reflue industriali contenenti sostanze pericolose; scarichi sul suolo, nel sottosuolo e nelle acque sotterranee; scarico nelle acque del mare da parte di navi od aeromobili (D. Lgs n.152/2006, art. 137)
 - Attività di gestione di rifiuti non autorizzata (D. Lgs n.152/2006, art. 256)
 - Inquinamento del suolo, del sottosuolo, delle acque superficiali o delle acque sotterranee (D. Lgs n. 152/2006, art. 257)
 - Traffico illecito di rifiuti (D. Lgs n.152/2006, art. 259)
 - Violazione degli obblighi di comunicazione, di tenuta dei registri obbligatori e dei formulari (D. Lgs n.152/2006, art. 258)
 - Attività organizzate per il traffico illecito di rifiuti (D. Lgs n.152/2006, art. 260)
 - False indicazioni sulla natura, sulla composizione e sulle caratteristiche chimico-fisiche dei rifiuti nella predisposizione di un certificato di analisi di rifiuti; inserimento nel SISTRI di un certificato di analisi dei rifiuti falso; omissione o fraudolenta alterazione della copia cartacea della scheda SISTRI - area movimentazione nel trasporto di rifiuti (D. Lgs n.152/2006, art. 260-bis)
 - Sanzioni (D.Lgs. n. 152/2006, art. 279)
 - Inquinamento doloso provocato da navi (D. Lgs. n.202/2007, art. 8)
 - Inquinamento colposo provocato da navi (D. Lgs. n.202/2007, art. 9)
 - Cessazione e riduzione dell'impiego delle sostanze lesive (L. n. 549/1993 art. 3)
17. **Impiego di cittadini di paesi terzi il cui soggiorno è irregolare** (art. 25 duodecies D. lgs. 231/01, articolo aggiunto dalla L. n. 109/2012);
- Impiego di cittadini di paesi terzi il cui soggiorno è irregolare (art. 22, comma 12 bis, D.Lgs. n. 286/1998);
 - Disposizioni contro l'immigrazione clandestina (art 25 duodecis dlgs 109/2012, aggiornato dal dlgs 161/2017).
18. **Ricettazione, riciclaggio e impiego di denaro, beni o utilità di provenienza illecita, autoriciclaggio** (art. 25 octies 231/2001, Decreto legislativo 231/ 2007 n. 231):
- Ricettazione (art.648 c.p.);
 - Riciclaggio (art. 648 bis c.p.);
 - Autoriciclaggio (art. 648 ter 1cp)
 - Impiego di denaro, beni o utilità di provenienza illecita (art. 648 ter).

Il rischio di commissione dei reati di cui agli Artt. 25 bis, 25 quater, 25 quinquies, septies del Decreto e all'art. 10 della Legge 146/2006, per quanto non si possa escludere *tout court*, è stato ritenuto remoto e, comunque, ragionevolmente coperto dai principi enunciati nel Codice Etico della Società, che vincola tutti i destinatari alla più rigorosa osservanza delle leggi e delle normative ad essa applicabili.

Quanto alle altre fattispecie di reato contemplate dal Decreto, di seguito si riporta una breve descrizione dei reati che potrebbero potenzialmente riguardare la Società; ovvero dei reati in danno della Pubblica Amministrazione, dei reati societari e di abuso di mercato, ricettazione, riciclaggio, auto riciclaggio e impiego di denaro, beni e utilità di provenienza illecita (artt. 24, 25, 25-ter, 25-sexies, 25 octies).

1.2.1. REATI IN DANNO DELLA PUBBLICA AMMINISTRAZIONE

Truffa aggravata in danno dello Stato o di altro ente pubblico (art. 640, comma 2 n. 1, c.p.)

Il reato si configura qualora, utilizzando artifici o raggiri e in tal modo inducendo taluno in errore, si consegua un ingiusto profitto, in danno dello Stato, di altro ente pubblico o dell'Unione Europea. Tale reato può realizzarsi quando, ad esempio, nella predisposizione di documenti o dati per la partecipazione a procedure di gara, si forniscano alla Pubblica Amministrazione informazioni non veritiere (ad esempio supportate da documentazione artefatta), al fine di ottenerne l'aggiudicazione.

Truffa aggravata per il conseguimento di erogazioni pubbliche (art. 640 bis c.p.)

Il reato si configura qualora la condotta di truffa sopra descritta abbia ad oggetto finanziamenti pubblici, comunque denominati, erogati dallo Stato, da altri enti pubblici o dall'Unione Europea.

Tale fattispecie può realizzarsi nel caso in cui si pongano in essere artifici o raggiri, ad esempio comunicando dati non veri o predisponendo una documentazione falsa, per ottenere finanziamenti pubblici.

Malversazione a danno dello Stato (art. 316bis c.p.)

Il reato punisce il fatto di chi, avendo ottenuto dallo Stato, da altro ente pubblico o dalla Unione Europea, finanziamenti, comunque denominati, destinati a favorire la realizzazione di opere o attività di pubblico interesse, non li destina agli scopi previsti. Poiché il fatto punito consiste nella mancata destinazione del finanziamento erogato allo scopo previsto, il reato può configurarsi anche con riferimento a finanziamenti ottenuti in passato e che non vengano ora destinati alle finalità per cui erano stati erogati.

Indebita percezione di erogazioni a danno dello Stato (art. 316ter c.p.)

Il reato si configura nei casi in cui - mediante l'utilizzo o la presentazione di dichiarazioni o di documenti falsi o mediante l'omissione di informazioni dovute - si ottengano, senza averne diritto, contributi, finanziamenti, mutui agevolati o altre erogazioni dello stesso tipo concessi o erogati dallo Stato, da altri enti pubblici o dall'Unione Europea. In questo caso, contrariamente a quanto visto in merito al punto precedente (art. 316bis), non assume alcun rilievo la destinazione dei finanziamenti pubblici erogati, poiché il reato si consuma al momento del loro - indebito - ottenimento. Va infine evidenziato che tale reato, avendo natura residuale, si configura solo qualora la condotta non integri gli estremi del più grave reato di truffa aggravata ai danni dello Stato (art. 640 bis c.p.).

Frode informatica in danno dello Stato o di altro ente pubblico (art. 640ter, comma 1, c.p.)

Tale ipotesi di reato si configura nel caso in cui, alterando il funzionamento di un sistema informatico o telematico o manipolando i dati in esso contenuti, si ottenga un ingiusto profitto arrecando danno allo Stato o ad altro ente pubblico. In concreto, il reato in esame potrebbe configurarsi qualora, una volta ottenuto un finanziamento, venisse violato il sistema informatico della Pubblica Amministrazione al fine di inserire un importo superiore a quello legittimamente ottenuto.

1.2.2 CONCUSSIONE, INDUZIONE INDEBITA A DARE O PROMETTERE ALTRA UTILITÀ E CORRUZIONE

Concussione (art. 317 c.p.)

Il reato si configura nel caso in cui un pubblico ufficiale o un incaricato di un pubblico servizio, abusando della sua qualità o del suo potere, costringa o induca taluno a dare o promettere indebitamente, a sé o ad altri, denaro o altra utilità.

Il reato in esame presenta profili di rischio contenuti ai fini del D.Lgs. 231/01: trattandosi infatti di un reato proprio di soggetti qualificati, la responsabilità dell'ente potrà ravvisarsi solo nei casi in cui un Dipendente od un Agente della Società, nell'interesse o a vantaggio della stessa, concorra nel reato del pubblico ufficiale o dell'incaricato di pubblico servizio, che, approfittando della loro posizione, esigano prestazioni non dovute.

Agli effetti della legge penale, sono pubblici ufficiali coloro i quali esercitano una pubblica funzione legislativa, giudiziaria o amministrativa. Agli stessi effetti è pubblica la funzione amministrativa disciplinata da norme di diritto pubblico e da atti autoritativi e caratterizzata dalla formazione e dalla manifestazione della volontà della pubblica amministrazione o dal suo svolgersi per mezzo di poteri autoritativi o certificativi. (art. 357 cod. pen.).

Agli effetti della legge penale, sono incaricati di un pubblico servizio coloro i quali, a qualunque titolo, prestano un pubblico servizio. Per pubblico servizio deve intendersi un'attività disciplinata nelle stesse forme della pubblica funzione, ma caratterizzata dalla mancanza dei poteri tipici di questa ultima, e con esclusione dello svolgimento di semplici mansioni di ordine e della prestazione di opera meramente materiale (art. 358 cod. pen.).

Corruzione (artt. 318-319 c.p.)

Il reato si configura nel caso in cui un pubblico ufficiale o un incaricato di pubblico servizio si faccia dare o promettere, per sé o per altri, denaro o altra utilità per compiere, omettere o ritardare atti del suo ufficio ovvero per compiere atti contrari ai suoi doveri di ufficio.

Il reato si configura altresì nel caso in cui l'indebita offerta o promessa sia formulata con riferimento ad atti - conformi o contrari ai doveri d'ufficio - già compiuti dal pubblico agente.

Il reato sussiste dunque sia nel caso in cui il pubblico ufficiale, dietro corrispettivo, compia un atto dovuto (ad esempio: velocizzare una pratica la cui evasione è di propria competenza), sia nel caso in cui compia un atto contrario ai suoi doveri (ad esempio: garantire l'illegittima aggiudicazione di una gara).

Tale ipotesi di reato si differenzia dalla concussione, in quanto tra corrotto e corruttore esiste un accordo finalizzato a

raggiungere un vantaggio reciproco, mentre nella concussione il privato subisce la condotta del pubblico ufficiale o dell'incaricato del pubblico servizio.

A norma dell'art. 321 c.p., le pene previste per i pubblici ufficiali e gli incaricati di pubblico servizio si applicano anche ai privati che danno o promettono a quest'ultimi denaro o altra utilità.

Corruzione di persone incaricate di pubblico servizio (Art. 320 c.p.)

Le disposizioni degli artt. 318 e 319 si applicano anche all'incaricato di un pubblico servizio (1).

In ogni caso, le pene sono ridotte in misura non superiore ad un terzo

Istigazione alla corruzione (art. 322 c.p.)

La pena prevista per tale reato si applica a chiunque offra o prometta denaro ad un pubblico ufficiale o ad un incaricato di un pubblico servizio, per indurlo a compiere un atto contrario o conforme ai doveri d'ufficio, qualora la promessa o l'offerta non vengano accettate. Parimenti, si sanziona la condotta del pubblico agente che solleciti una promessa o un'offerta da parte di un privato

Peculato, concussione, corruzione e istigazione alla corruzione di membri degli organi delle Comunità Europee e di funzionari delle Comunità Europee e di Stati esteri. (art. 322 – bis c.p.)

Le disposizioni degli articoli 314, 316, da 317 a 320 e 322, terzo e quarto comma, si applicano anche :

- 1) ai membri della Commissione delle Comunità europee, del Parlamento europeo, della Corte di giustizia e della Corte dei conti delle Comunità europee;
- 2) ai funzionari e agli agenti assunti per contratto a norma dello statuto dei funzionari delle Comunità europee o del regime applicabile agli agenti delle Comunità europee;
- 3) alle persone comandate dagli Stati membri o da qualsiasi ente pubblico o privato presso le Comunità europee, che esercitino funzioni corrispondenti a quelle dei funzionari o agenti delle Comunità europee;
- 4) ai membri e agli addetti a enti costituiti sulla base dei Trattati che istituiscono le Comunità europee;
- 5) a coloro che, nell'ambito di altri Stati membri dell'Unione europea, svolgono funzioni o attività corrispondenti a quelle dei pubblici ufficiali e degli incaricati di un pubblico servizio.

5-bis) ai giudici, al procuratore, ai procuratori aggiunti, ai funzionari e agli agenti della Corte penale internazionale, alle persone comandate dagli Stati parte del Trattato istitutivo della Corte penale internazionale le quali esercitino funzioni corrispondenti a quelle dei funzionari o agenti della Corte stessa, ai membri ed agli addetti a enti costituiti sulla base del Trattato istitutivo della Corte penale internazionale .

Le disposizioni degli articoli 319 quater, secondo comma, 321 e 322, primo e secondo comma, si applicano anche se il denaro o altra utilità è dato, offerto o promesso :

- 1) alle persone indicate nel primo comma del presente articolo;
- 2) a persone che esercitano funzioni o attività corrispondenti a quelle dei pubblici ufficiali e degli incaricati di un pubblico servizio nell'ambito di altri Stati esteri o organizzazioni pubbliche internazionali, qualora il fatto sia commesso per procurare a sé o ad altri un indebito vantaggio in operazioni economiche internazionali ovvero al fine di ottenere o di mantenere un'attività economica finanziaria.

Le persone indicate nel primo comma sono assimilate ai pubblici ufficiali, qualora esercitino funzioni corrispondenti, e agli incaricati di un pubblico servizio negli altri casi.

Corruzione in atti giudiziari (art. 319-ter)

Il reato si configura nel caso in cui taluno offra o prometta ad un pubblico ufficiale o ad un incaricato di un pubblico servizio denaro o altra utilità al fine di favorire o danneggiare una parte in un processo civile, penale o amministrativo. Potrà dunque essere chiamata a rispondere del reato la società che, essendo parte in un procedimento giudiziario, corrompa un pubblico ufficiale (non solo un magistrato, ma anche un cancelliere od altro funzionario) al fine di ottenerne la positiva definizione.

Induzione indebita a dare o promettere utilità (art. 319 quater)

Salvo che il fatto costituisca più grave reato, il pubblico ufficiale o l'incaricato di pubblico servizio che, abusando della sua qualità o dei suoi poteri, induce taluno a dare o a promettere indebitamente, a lui o a un terzo, denaro o altra utilità è punito con la reclusione da sei anni a dieci anni e sei mesi.

Ne casi previsti dal primo comma, chi dà o promette denaro o altra utilità è punito con la reclusione fino a tre anni.

A completamento dell'esame dei reati previsti dall'art. 24 del decreto (concussione, corruzione, istigazione alla corruzione e corruzione in atti giudiziari), si evidenzia che, a norma dell'art. 322 bis c.p., i suddetti reati sussistono anche nell'ipotesi in cui essi riguardino pubblici ufficiali stranieri, ossia coloro che svolgano funzioni analoghe a quelle

dei pubblici ufficiali italiani nell'ambito di organismi comunitari, di altri Stati membri dell'Unione Europea, di Stati esteri o organizzazioni pubbliche internazionali.

1.2.3 REATI SOCIETARI

False comunicazioni sociali delle società quotate in danno della società, dei soci o dei creditori (artt. 2621 e 2622 c.c.)

Si tratta di due modalità di reato la cui condotta tipica coincide quasi totalmente e che si differenziano per il verificarsi o meno di un danno patrimoniale per i soci o i creditori. La prima (art. 2621 c.c.) è una fattispecie di pericolo ed è costruita come una contravvenzione dolosa; la seconda (art. 2622 c.c.) è costruita come un reato di danno.

Le due fattispecie si realizzano con l'esposizione nei bilanci, nelle relazioni o nelle altre comunicazioni sociali previste dalla legge, dirette ai soci o al pubblico, di fatti materiali che, ancorché oggetto di valutazioni, non siano veritieri e possano indurre in errore i destinatari della situazione economica, patrimoniale o finanziaria della società o del gruppo al quale essa appartiene, con l'intenzione di ingannare i soci, i creditori o il pubblico; ovvero l'omissione, con la stessa intenzione, di informazioni sulla situazione medesima la cui comunicazione è imposta dalla legge.

Si precisa che:

- la condotta deve essere rivolta a conseguire per sé o per altri un ingiusto profitto;
- le informazioni false o omesse devono essere rilevanti e tali da alterare sensibilmente la rappresentazione della situazione economica, patrimoniale o finanziaria della società o del gruppo al quale essa appartiene;
- la punibilità è comunque esclusa se le falsità o le omissioni determinano una variazione del risultato economico d'esercizio al lordo delle imposte non superiore al 5% o una variazione del patrimonio netto non superiore all'1%; in ogni caso il fatto non è punibile se conseguenza di valutazioni estimative che, singolarmente considerate differiscono in misura non superiore al 10% di quella corretta;
- la responsabilità si estende anche all'ipotesi in cui le informazioni riguardino beni posseduti o amministrati dalla società per conto di terzi.

Soggetti attivi del reato sono gli amministratori, i direttori generali, i dirigenti preposti alla redazione delle scritture contabili sociali, i sindaci e i liquidatori (reato proprio).

Impedito controllo (art. 2625 c.c.)

Il reato consiste nell'ostacolare o impedire lo svolgimento delle attività di controllo e/o di revisione - legalmente attribuite ai soci, ad organi sociali o a Società di Revisione - attraverso l'occultamento di documenti od altri idonei artifici.

Il reato, imputabile esclusivamente agli amministratori, è punito più gravemente se la condotta ha causato un danno.

Indebita restituzione dei conferimenti (art. 2626 c.c.)

Il reato si realizza quando gli Amministratori, fuori dai casi di legittima riduzione del capitale sociale, restituiscono anche simulatamente, i conferimenti ai soci o li liberano dall'obbligo di eseguirli.

Il reato è imputabile esclusivamente agli amministratori.

Illegale ripartizione degli utili e delle riserve (art. 2627 c.c.)

Il reato consiste nella distribuzione da parte degli Amministratori di utili o acconti su utili non effettivamente conseguiti o destinati per legge a riserva, o di riserve che non possono per legge essere distribuite.

Si precisa che il reato si estingue se la restituzione degli utili o la ricostituzione delle riserve avviene prima del termine previsto per l'approvazione del bilancio.

Soggetti attivi del reato sono solo gli amministratori.

Illecite operazioni sulle azioni o quote sociali (art. 2628 c.c.)

Il reato si realizza quando gli Amministratori, al di fuori dei casi previsti dalla legge, cagionano una lesione all'integrità del capitale sociale o delle riserve non distribuibili per legge attraverso l'acquisizione o la sottoscrizione di azioni della società, o della controllante.

Soggetti attivi del reato sono anche in questo caso solo gli amministratori.

Si precisa che il reato si estingue se il capitale sociale o le riserve sono ricostituiti prima del termine previsto per l'approvazione del bilancio relativo all'esercizio in relazione al quale è stata posta in essere la condotta.

Operazioni in pregiudizio dei creditori (art. 2629 c.c.)

Il reato si realizza attraverso riduzioni di capitale sociale, fusioni con altre società o scissioni attuate in violazione delle disposizioni di legge e che cagionino danno ai creditori (reato di evento).

Si fa presente che il risarcimento del danno ai creditori prima del giudizio estingue il reato.

Soggetti attivi del reato sono, anche in questo caso, gli amministratori.

Omessa comunicazione del conflitto di interessi (art. 2629-bis c.c.)

Il reato si realizza attraverso la violazione degli obblighi di informativa previsti dall'art. 2391, 1 comma c.c. (conflitto di interessi) quando dalla violazione siano derivati danni alla società o a terzi.

Formazione fittizia del capitale (art. 2632 c.c.)

Il reato si configura attraverso l'aumento fittizio, anche solo parziale, del capitale sociale realizzato, da Amministratori o da Soci, mediante attribuzione di azioni in misura complessivamente superiore all'ammontare del capitale sociale, sottoscrizione reciproca di azioni, sopravvalutazione rilevante dei conferimenti di beni in natura o di crediti.

Soggetti attivi del reato sono dunque gli amministratori e i soci.

Indebita ripartizione dei beni sociali dei liquidatori (art. 2633 c.c.)

Il reato si configura nell'ipotesi in cui i liquidatori cagionino un danno ai creditori ripartendo i beni sociali tra i soci prima del pagamento dei creditori sociali o dell'accantonamento delle somme per soddisfarli.

Soggetti attivi del reato sono dunque solo i liquidatori.

Aggiotaggio (art. 2637 c.c.)

La realizzazione del reato avviene attraverso la diffusione di notizie false o attraverso operazioni o artifici che provochino una sensibile alterazione del prezzo di strumenti finanziari non quotati e/o idonei ad accrescere la fiducia del pubblico o di istituti finanziari nella stabilità patrimoniale.

Anche questo è un reato comune che può essere commesso da chiunque.

Ostacolo all'esercizio delle autorità pubbliche di vigilanza (art. 2638 c.c.)

Il reato può realizzarsi attraverso due distinte modalità entrambe finalizzate ad ostacolare l'attività di vigilanza delle autorità pubbliche preposte:

- 1) attraverso comunicazioni alle autorità di vigilanza di fatti, sulla situazione economica, patrimoniale o finanziaria, non corrispondenti al vero, ovvero con l'occultamento, in tutto o in parte, di fatti che avrebbero dovuto essere comunicati;
 - 2) attraverso il semplice ostacolo all'esercizio delle funzioni di vigilanza, attuato consapevolmente, in qualsiasi modo.
- In entrambe le modalità descritte i soggetti attivi nella realizzazione del reato sono gli amministratori, i direttori generali, i sindaci e i liquidatori.

Istigazione alla corruzione tra privati (art 25 dlgs 38/2017)

Chiunque offre o promette denaro od altra utilità non dovuta agli amministratori, ai direttori generali, ai dirigenti preposti alla redazione dei documenti contabili societari, ai sindaci, ai liquidatori, di società o enti privati, nonché a chi svolge in essi attività lavorativa con funzioni direttive, affinché compia od ometta un atto in violazione degli obblighi inerenti al proprio ufficio o degli obblighi di fedeltà soggiace, qualora l'offerta o la promessa non sia accettata, alla pena stabilita nel primo comma dell'art. 2635 c.c., ridotta di un terzo".

La pena di cui al primo comma si applica agli amministratori, ai direttori generali, ai dirigenti preposti alla redazione dei documenti contabili societari, ai sindaci ed ai liquidatori, di società od enti privati, nonché a chi svolge in essi attività lavorativa con esercizio di funzioni direttive che sollecitano per sé o per altri, anche per interposta persona, una promessa o dazione di denaro o di altra utilità, per compiere o per omettere un atto in violazione degli obblighi inerenti al loro ufficio o dell'obbligo di fedeltà, qualora la sollecitazione non sia accettata.

1.2.4. REATI DI ABUSO DI MERCATO

a) Abuso di informazione privilegiata (art. 184 del D. Lgs58/1998)

Il reato si realizza quando colui che è in possesso di informazioni privilegiate, in ragione della sua qualità di membro di organi di amministrazione, direzione o controllo dell'emittente, della partecipazione al capitale dell'emittente, ovvero dell'esercizio dell'attività lavorativa di una professione o di una funzione, anche pubblica, o di un ufficio:

- a) acquista, vende o compie altre operazioni, direttamente o indirettamente, per conto proprio o per conto di terzi, su strumenti finanziari utilizzando le informazioni medesime;
 - b) comunica tali informazioni agli altri, al di fuori del normale esercizio del lavoro, della professione o dell'ufficio;
 - c) raccomanda o induce altri, sulla base di esse, al compimento di taluna delle operazioni indicate nella lettera a)
- Informazione privilegiata è un'informazione non pubblica, di carattere preciso, concernente la Publiserizi S.p.A. e/o

società sue partecipate e controllate che, se resa pubblica, è in grado di incidere in modo sensibile sul prezzo degli strumenti finanziari emessi dalla Publiserizi S.p.A Spa.

Gli strumenti finanziari sono i seguenti:

Strumenti finanziari quotati emessi dalla Publiserizi S.p.A o da sue partecipate e/o controllate;

- Strumenti finanziari che attribuiscono il diritto di sottoscrivere, acquistare o vendere le azioni;
- Strumenti finanziari di debito convertibili nelle azioni o scambiabili con esse;
- Strumenti finanziari derivati sulle azioni indicati dall'art. 1, comma 3 del Testo Unico;
- Strumenti finanziari, equivalenti alle azioni, rappresentanti tali azioni;
- Azioni quotate emesse dalle società partecipate e/o controllate dalla Publiserizi S.p.A e gli strumenti finanziari di cui ai punti precedenti ad esse collegati;
- Azioni non quotate emesse da società controllate dalla Publiserizi S.p.A quando il valore contabile della partecipazione nella società controllata rappresenta più del 50% dell'attivo patrimoniale della Società, come risultante dall'ultimo bilancio approvato, e gli strumenti finanziari di cui ai punti precedenti ad esse collegati.

b) Manipolazione del mercato (art. 185 del D. Lgs.58/1998)

La realizzazione del reato avviene attraverso la diffusione di notizie false o la realizzazione di operazioni simulate o di altri artifici concretamente idonei a provocare una sensibile alterazione del prezzo di strumenti finanziari.

Illeciti Amministrativi (art. 187-bis e 187 – ter D. Lgs.58/1998)

Nelle stesse ipotesi di cui sopra [a) e b)], salve le sanzioni penali quando il fatto costituisce reato , è punito con la sanzione amministrativa da euro centomila a euro quindici milioni.

1.2.5 REATI DI RICETTAZIONE, RICICLAGGIO E IMPIEGO DI DENARO, BENI O UTILITA' DI PROVENIENZA ILLECITA

• Ricettazione (art. 648 c.p.)

Perché tale ipotesi di reato si configuri è necessario che il denaro o le cose provengano dalla commissione di un precedente delitto (ad es. furto, rapina ecc.) che costituisce il presupposto della ricettazione. E', altresì, necessario che l'autore del reato abbia come finalità quella di perseguire – per sé o per terzi - un profitto, che può anche non essere di carattere patrimoniale.

Le nozioni di acquisto e ricezione fanno riferimento a tutti gli atti mediante i quali il soggetto agente entra nella disponibilità materiale del denaro o delle cose provenienti da delitto. L'occultamento implica il nascondimento del denaro o delle cose. Sotto il profilo oggettivo, è pure rilevante l'intromissione nell'acquisto, nella ricezione o nell'occultamento dei beni, per la cui integrazione è sufficiente che il mediatore metta in contatto, anche in modo indiretto, le parti. Perché l'autore dei fatti sia punibile per il delitto di ricettazione è necessario che agisca con dolo – anche nella forma eventuale - ossia che sia a conoscenza della provenienza illecita del denaro o delle cose e le voglia acquistare, ricevere, occultare o, dolosamente, voglia intromettersi nel favorire queste condotte. Un ulteriore elemento della fattispecie è la necessaria ricorrenza del dolo specifico, ovvero l'autore del fatto deve essere consapevole di raggiungere – o di far raggiungere a terzi – un profitto dal reato. L'assenza del dolo tipico della ricettazione potrebbe portare, comunque, ad una incriminazione per incauto acquisto (art. 712 c.p.).

Relativamente alle modalità della condotta rilevante anche ai fini di cui al Decreto, a titolo meramente esemplificativo, il reato potrebbe verificarsi nelle ipotesi in cui i dipendenti della Società a ciò deputati, omettendo (o non tenendone in considerazione i risultati) i controlli previsti dalle procedure aziendali in ordine alla attendibilità delle controparti nei contratti di acquisto di beni, consapevolmente acquistino, nell'interesse di Publiserizi, beni ad un prezzo notevolmente inferiore a quello di mercato in quanto provenienti da un precedente illecito commesso dal venditore o da altri accettando il rischio che i beni oggetto di compravendita provengano da precedente reato (furto, contraffazione ecc.), con conseguente abbattimento dei costi di acquisto e relativo vantaggio immediato, quanto tangibile per la Società.

• Riciclaggio (art. 648-bis c.p.)

Tale ipotesi di reato si configura nei confronti di chiunque, senza che sia configurabile concorso nel reato presupposto, sostituisce o trasferisce denaro, beni o altre utilità provenienti da delitto non colposo, ovvero compie in relazione ad essi altre operazioni, in modo da ostacolare la identificazione della loro provenienza delittuosa.

Come per il delitto di ricettazione, anche per le ipotesi di riciclaggio, è necessario che il denaro, i beni o le altre utilità (rientrano nella previsione della norma anche le aziende, i titoli, i diritti di credito) provengano dalla commissione di un precedente delitto non colposo (ad es., reati tributari, reati contro il patrimonio, ecc.) che ne costituisce il presupposto. Analogamente, lo scopo della norma è quello di impedire che, dopo la commissione di un delitto, persone diverse dagli autori dello stesso possano trarre vantaggio dal delitto, aiutare gli autori del reato presupposto ad assicurarne il profitto ovvero ancora ostacolare con l'attività di riciclaggio del denaro o dei valori, l'attività della polizia giudiziaria tesa a scoprire gli autori del delitto.

La fattispecie risulta essere, pertanto, plurioffensiva nel senso che i beni giuridici potenzialmente offesi dalla commissione del reato possono invariabilmente essere tanto il patrimonio quanto l'amministrazione della giustizia e l'ordine pubblico.

Le condotte materiali rilevanti ai fini della commissione del reato consistono nella sostituzione, nel trasferimento materiale nonché nel compimento di qualsiasi operazione volta ad ostacolare l'identificazione della provenienza delittuosa del denaro, dei beni e/o delle altre utilità provenienti dal reato presupposto.

A tal proposito risulta, dunque, punibile chiunque accetti di esportare denaro, valori o cambiarli con altra moneta e/o acquistare immobili con il denaro proveniente da illecito, omettendo di indicare la fonte dei propri capitali.

Perché il soggetto sia punibile è sufficiente, a differenza del diverso reato di "ricettazione", il dolo generico – anche nella forma eventuale – consistente nella coscienza e volontà di compiere la propria attività illecita di "ripulitura" del danaro con la consapevolezza (o accettando il ragionevole rischio) della provenienza delittuosa del danaro, dei beni e/o delle altre utilità.

In linea teorica, l'imputabilità dell'Ente ai sensi del Decreto potrebbe rinvenirsi nel caso in cui le persone preposte dispongano la vendita di beni e/o servizi a prezzi molto maggiorati a controparti che, essendo in possesso di denaro proveniente da un qualsiasi delitto, sono disposte a pagare il prezzo richiesto. Il personale della Società poi potrebbe riaccreditare queste somme (o parte di queste) sui c/c delle controparti, giustificandole formalmente come pagamento di servizi di consulenza, in realtà non ricevuti. La cifra oggetto di riaccredito potrebbe essere decurtata di un importo trattenuto quale "corrispettivo" per la descritta operazione che ha consentito il riciclaggio. La somma a titolo di compenso, pertanto, rappresenterebbe il vantaggio economico maturato dalla Società.

- **Impiego di denaro, beni o utilità di provenienza illecita (art. 648-ter c.p.)**

Tale ipotesi di reato si configura nei confronti di chiunque, salvo che la condotta sia riconducibile alle ipotesi di cui all'art. 648 (ricettazione) o all'art. 648-bis (riciclaggio), impieghi in attività economiche o finanziarie denaro, beni o altre utilità provenienti da delitto, sempre che l'autore non abbia concorso alla realizzazione del reato presupposto (ad es. furto, reati tributari ecc.).

La nozione di "impiego" può riferirsi ad ogni forma di utilizzazione di capitali illeciti e, quindi, non si riferisce al semplice investimento.

Il riferimento alle attività economiche e finanziarie è riconducibile ad un qualsivoglia settore idoneo a far conseguire profitti (ad es. attività di intermediazione ecc.).

Sotto il profilo dell'elemento soggettivo, è richiesta la ricorrenza del dolo generico, inteso quale consapevolezza della provenienza delittuosa del bene e volontà della realizzazione della condotta tipica sopra descritta.

Il reato potrebbe verificarsi nel momento in cui i dipendenti della Società a ciò deputati, pur consapevoli di aver ricevuto denaro, beni, o utilità provenienti da delitto utilizzino le somme in questione in attività economiche o finanziarie (es. effettuazione di investimenti, anche a mezzo di società di intermediazione, pagamenti ecc.).

Il delitto inoltre potrebbe essere integrato nel caso in cui, a seguito della ricezione di beni e/o pagamenti/finanziamenti in denaro che costituiscono proventi di reato e sui quali sono stati omissi o effettuati parzialmente i controlli previsti, i dipendenti della Società compiano operazioni quali:

- a) nel caso dei beni, l'impiego degli stessi presso la Società;
- b) nel caso del denaro, l'acquisto di beni o servizi in favore della Società.

1.2.6 Procedura Whistleblowing

La legge 179/2017 ha introdotto la procedura di whistleblowing tramite l'aggiunta del comma 2 bis all'art. 6 D.lgs 231/2001.

I modelli ex dlgs 231/201 in base alla suddetta legge devono prevedere:

- uno o più canali che consentano ai soggetti indicati nell'articolo 5, comma 1, lett. (persone che rivestono funzioni di rappresentanza, amministrazione, direzione dell'ente, persone che esercitano di fatto la gestione, persone sottoposte alla direzione o alla vigilanza di uno sei soggetti di cui sopra) di presentare, a tutela dell'integrità dell'ente, segnalazioni circostanziate di condotte illecite, rilevanti ai sensi del presente decreto e fondate su elementi di fatto precisi e concordanti, o di violazioni del modello di organizzazione e gestione dell'ente, di cui siano venuti a

conoscenza in ragione delle funzioni svolte. Tali canali devono garantire la riservatezza dell'identità del segnalante nelle attività di gestione della segnalazione;

- almeno un canale alternativo di segnalazione idoneo a garantire, con modalità informatiche, la riservatezza dell'identità del segnalante;
- il divieto di atti di ritorsione o discriminatori, diretti od indiretti, nei confronti del segnalante per motivi collegati, direttamente od indirettamente, alla segnalazione;
- nel sistema disciplinare adottato ai sensi del comma 2 lett. e), sanzioni nei confronti di chi viola le misure di tutela del segnalante, nonché di chi effettua con dolo o colpa grave segnalazioni che si rivelano infondate.

1.3. LE SANZIONI COMMIMATE DAL DECRETO

Il sistema sanzionatorio descritto dal D. Lgs. 231/2001, a fronte del compimento dei reati sopra elencati, si articola nelle seguenti sanzioni amministrative:

- a) pecuniarie;
- b) interdittive;
- c) confisca;
- d) pubblicazione della sentenza.

a) Le sanzioni pecuniarie, che sono sempre applicate in caso di responsabilità dell'ente sono determinate dal giudice attraverso un sistema basato su "quote".

L'importo della singola quota va da un minimo di euro 258 ad un massimo di euro 1.549 e viene fissato sulla base delle situazione economica/finanziaria dell'ente, allo scopo di assicurare l'effettività della sanzione. Il giudice determina il numero delle quote (in un numero non inferiore a 100 e non superiore a 1000) tenendo conto:

- 1) della gravità del fatto;
- 2) del grado della responsabilità dell'ente;
- 3) dell'attività svolta per eliminare o attenuare le conseguenze del fatto e per prevenire la commissione di ulteriori illeciti.

Le sanzioni possono essere ridotte qualora:

- l'autore del reato abbia commesso il fatto nel prevalente interesse proprio o di terzi e l'ente non ne abbia ricavato un vantaggio, ovvero ne abbia ricavato un vantaggio minimo, oppure quando il danno cagionato è di particolare tenuità;
- prima della dichiarazione di apertura del dibattimento di primo grado, l'ente abbia risarcito integralmente il danno oppure, abbia eliminato le conseguenze dannose o pericolose del reato, ovvero si sia adoperato in tal senso, ovvero sia stato adottato un modello idoneo a prevenire la commissione di ulteriori reati.

Nel caso dei reati di abusi di mercato se il prodotto o il profitto dell'ente è di rilevante entità la sanzione è aumentata sino a 10 volte tale prodotto o profitto.

b) Le sanzioni interdittive, che nei reati di maggior rilievo si applicano in aggiunta alle sanzioni pecuniarie, sono:

- l'interdizione, temporanea o definitiva, dall'esercizio dell'attività;
- la sospensione o la revoca delle autorizzazioni, licenze o concessioni funzionali alla commissione dell'illecito;
- il divieto di contrattare con la pubblica amministrazione, salvo che per ottenere le prestazioni di un pubblico servizio;
- l'esclusione da agevolazioni, finanziamenti, contributi o sussidi e l'eventuale revoca di quelli già concessi;
- il divieto, temporaneo o definitivo, di pubblicizzare beni o servizi.

Le sanzioni interdittive si applicano solo nei casi espressamente previsti e purché ricorra almeno una delle seguenti condizioni:

- l'ente abbia tratto dal reato un profitto rilevante e il reato sia stato commesso da un soggetto apicale, oppure da un soggetto subordinato, se viene provato che la commissione del reato sia stata agevolata da gravi carenze organizzative;
- in caso di reiterazione degli illeciti.

Le sanzioni interdittive hanno una durata da 3 mesi a 2 anni, ma possono, in casi eccezionali, essere applicate in via definitiva.

Le sanzioni interdittive possono essere applicate anche in via cautelare, su richiesta del Pubblico Ministero, qualora sussistano gravi indizi della responsabilità dell'ente e vi siano fondati e specifici elementi tali da far ritenere il concreto pericolo che vengano commessi illeciti della stessa indole di quello per cui si procede.

Le sanzioni interdittive, tuttavia, non si applicano (o sono revocate, se già cautelarmene applicate) qualora l'ente, prima della dichiarazione di apertura del dibattimento di primo grado:

- abbia risarcito o riparato il danno ed eliminato le conseguenze dannose o pericolose del reato o si sia

efficacemente adoperato in tal senso;

- abbia eliminato le carenze organizzative che hanno determinato il reato, adottando modelli organizzativi idonei a prevenire la commissione di nuovi reati;
- abbia messo a disposizione il profitto ai fini della confisca.

c) In merito alla confisca è previsto che il prezzo o il profitto del reato sia sempre confiscato e che, qualora non sia possibile eseguire la confisca direttamente sul prezzo o sul profitto del reato, la confisca può avere ad oggetto somme di danaro, beni o altre utilità di valore equivalente al prezzo o al profitto del reato.

d) La pubblicazione della sentenza di condanna consiste nella pubblicazione della condanna una sola volta, per estratto o per intero a spese dell'ente, in uno o più giornali indicati dal Giudice nella sentenza, nonché mediante affissione nel comune ove l'ente ha la sede principale.

1.4. CONDIZIONE ESIMENTE DELLA RESPONSABILITÀ AMMINISTRATIVA

Introdotta la responsabilità amministrativa dell'ente, l'art. 6 del D. Lgs. 231/2001 stabilisce che lo stesso non risponde a titolo di responsabilità amministrativa qualora dimostri che:

- l'organo dirigente ha adottato ed efficacemente attuato, prima della commissione del fatto, Modelli di Organizzazione e Controllo idonei a prevenire reati della specie di quello verificatosi;
- il compito di vigilare sul funzionamento e l'osservanza dei Modelli e di curarne il relativo aggiornamento, è stato affidato ad un organismo dell'ente dotato di autonomi poteri di iniziativa e di controllo;
- le persone hanno commesso il reato eludendo fraudolentemente i Modelli di organizzazione, gestione e controllo;
- non vi è stata omessa o insufficiente vigilanza da parte dell'organismo.

L'adozione del Modello di Organizzazione e Controllo (ovvero di seguito il "Modello") consente, dunque, all'ente di potersi sottrarre all'imputazione di responsabilità amministrativa. La mera adozione di tale documento, da parte dell'organo dirigente dell'ente da individuarsi nel Consiglio di Amministrazione, non pare, tuttavia, sufficiente ad escludere *tout court* detta responsabilità, essendo necessario che il modello sia, al contempo, **efficace** ed **effettivo**.

Con riferimento all'efficacia del modello, il Decreto richiede che esso:

- **individuare le attività** nel cui ambito possono essere commessi i reati;
- **preveda specifici protocolli diretti** a programmare la formazione e l'attuazione delle decisioni dell'ente in relazione ai reati da prevenire;
- **individuare modalità di gestione delle risorse finanziarie** idonee ad impedire la commissione dei reati;
- **preveda obblighi di informazione** nei confronti dell'organismo deputato a vigilare sul funzionamento e l'osservanza del modello.

Con riferimento all'effettività del modello, il Decreto richiede:

- la **verifica periodica**, e, nel caso in cui siano scoperte significative violazioni delle prescrizioni imposte dal modello, o intervengano mutamenti nell'organizzazione o nell'attività dell'ente, ovvero modifiche legislative, la modifica dello stesso;
- l'**adozione di un sistema disciplinare** idoneo a sanzionare il mancato rispetto delle prescrizioni imposte dal modello.

1.5. LE "LINEE GUIDA" DI CONFINDUSTRIA

L'art. 6, comma 3, del Decreto dispone espressamente che i Modelli di Organizzazione e Controllo possano essere adottati sulla base di codici di comportamento predisposti dalle associazioni rappresentative degli enti, comunicati al Ministero della Giustizia, il quale, di concerto con gli altri Ministeri competenti, potrà formulare, entro 30 giorni, osservazioni sull'idoneità dei Modelli a prevenire i reati richiamati dal D.Lgs. 231/2001.

Le Linee Guida di Confindustria sono state approvate dal Ministero della Giustizia con il D.M. 4.12.2003. I successivi aggiornamenti, pubblicati in data 24.05.2004 e 31.03.2008, nonché nel Marzo 2014, sono stati approvati dal Ministero della Giustizia che ha giudicato tali Linee Guida idonee al raggiungimento delle finalità previste dal Decreto.

Con una nota del 21 Luglio 2014 il Ministero della Giustizia ha dichiarato idonee a prevenire i reati ex D. Lgs. 231/2001 le "linee guida per la costruzione dei modelli di organizzazione, gestione e controllo" elaborate da Confindustria.

Nella definizione del Modello di Organizzazione e Controllo, le Linee Guida di Confindustria prevedono le seguenti fasi:

- l'identificazione dei rischi, ossia l'analisi del contesto aziendale per evidenziare in quali aree di attività e secondo quali modalità si possano verificare i reati previsti dal Decreto;

- la predisposizione di un sistema di controllo idoneo a prevenire i rischi di reato identificati, attraverso l'adozione di specifici protocolli.

Le componenti più rilevanti del sistema di controllo preventivo ideato da Confindustria, che devono essere attuate a livello aziendale per garantire l'efficacia del modello, sono:

- l'adozione di un Codice Etico;
- un sistema organizzativo sufficientemente formalizzato e chiaro, in particolare con riguardo all'attribuzione di responsabilità, alle linee di dipendenza gerarchica e descrizione dei compiti;
- procedure manuali e/o informatiche che regolino lo svolgimento delle attività, prevedendo opportuni controlli;
- poteri autorizzativi e di firma attribuiti in coerenza con le responsabilità organizzative e gestionali definite, prevedendo, laddove richiesto, l'indicazione delle soglie di approvazione delle spese;
- sistemi di controllo di gestione capaci di fornire tempestiva segnalazione dell'insorgere di criticità generali e/o particolari;
- comunicazione al personale e sua formazione;

Nelle relative Linee Guida, Confindustria precisa, inoltre, che le componenti del sistema di controllo debbano informarsi ai seguenti principi:

- **verificabilità, documentabilità, coerenza e congruenza** di ogni operazione;
- **applicazione del principio di separazione delle funzioni** e segregazione dei compiti (nessuno può gestire in autonomia un intero processo);
- **documentazione dei controlli.**

Nella predisposizione del relativo Modello di Organizzazione e Controllo, Publiserizi S.p.A. tiene, dunque, conto delle indicazioni fornite dalle Linee Guida predisposte da Confindustria.

SEZIONE SECONDA

2. IL MODELLO DI ORGANIZZAZIONE E CONTROLLO DI PUBLISERVIZI S.P.A.

2.1 FINALITÀ DEL MODELLO

Publiserizi S.p.A. è sensibile all'esigenza di assicurare condizioni di correttezza e trasparenza nella conduzione degli affari e delle relative attività aziendali, a tutela della propria immagine e reputazione, delle aspettative dei propri azionisti e del lavoro dei propri dipendenti, ed è, altresì, consapevole dell'importanza di dotarsi di un Modello di Organizzazione e Controllo, idoneo a prevenire la commissione di comportamenti illeciti da parte dei propri amministratori, dipendenti e collaboratori.

Sebbene l'adozione del Modello non costituisca un obbligo imposto dal Decreto bensì una scelta facoltativa rimessa a ciascun singolo ente, per i motivi sopra menzionati Publiserizi S.p.A ha deciso di adeguarsi alle prescrizioni del Decreto, avviando un progetto di analisi dei propri strumenti organizzativi, di gestione e di controllo, volto a verificare la corrispondenza dei principi comportamentali e delle procedure già adottate alle finalità previste dal Decreto e, se necessario, all'integrazione del sistema attualmente esistente.

Attraverso l'adozione del **Modello di Organizzazione e Controllo**, Publiserizi S.p.A intende perseguire le seguenti finalità:

- determinare nei Destinatari del Modello, definiti nel successivo paragrafo 2.2, la consapevolezza di poter incorrere, in caso di violazione delle disposizioni ivi riportate, nella commissione di illeciti passibili di sanzioni penali comminabili nei loro stessi confronti, nonché di sanzioni amministrative irrogabili direttamente alla Società;
- ribadire che tali forme di comportamento illecito sono fortemente condannate da Publiserizi S.p.A, in quanto le stesse (anche nel caso in cui la Società fosse apparentemente in condizione di trarre vantaggio) sono comunque contrarie, oltre che alle disposizioni di legge, ai principi etici ai quali la stessa si attiene nell'esercizio delle attività aziendali;
- consentire alla Società, grazie ad un'azione di monitoraggio sulle aree di attività a rischio, di intervenire tempestivamente per prevenire o contrastare la commissione dei reati stessi.

2.2 DESTINATARI DEL MODELLO

Le disposizioni del presente Modello trovano applicazione nei confronti di tutti gli organi societari nonché dei dipendenti, dei revisori, dei consulenti, dei partner commerciali e finanziari, e dei collaboratori a vario titolo della Società, in particolare, di coloro che svolgono attività identificate a rischio di reato, opportunamente formati e informati

2.3 ELEMENTI FONDAMENTALI DEL MODELLO

Con riferimento alle esigenze individuate nel Decreto, i punti fondamentali sviluppati da Publiserizi S.p.A nella definizione del Modello, possono essere così riassunti:

- principi etici in relazione ai comportamenti che possono integrare le fattispecie di reato previste dal Decreto, che trovano riscontro sia nel Codice Etico adottato da Publiserizi S.p.A, sia, più in dettaglio, nel presente Modello;
- mappa delle attività a rischio;
- procedure e protocolli relativi ai processi ritenuti a maggior rischio reato;
- Organismo di Vigilanza (di seguito anche "Organismo") ed attribuzione di specifici compiti di vigilanza sull'efficace e corretto funzionamento del Modello;
- sistema sanzionatorio idoneo a garantire l'efficace attuazione del Modello, contenente le disposizioni disciplinari applicabili ai Destinatari in caso di mancato rispetto delle misure indicate nel Modello medesimo;
- attività di informazione, sensibilizzazione e divulgazione ai Destinatari del presente Modello;
- regole e responsabilità per l'adozione, l'implementazione e le successive modifiche o integrazioni del Modello (aggiornamento del Modello), nonché per la verifica del funzionamento e dell'efficacia dello stesso.

2.4 CODICE ETICO E MODELLO

Publiserizi S.p.A intende operare secondo principi etici diretti ad improntare lo svolgimento dell'attività aziendale, il perseguimento dello scopo sociale e la sua crescita nel rispetto delle leggi vigenti. A tale fine, Publiserizi S.p.A si è dotata di un Codice Etico volto a definire una serie di principi di "deontologia aziendale", che la Società riconosce come propri e dei quali esige l'osservanza da parte degli Organi sociali, dei propri dipendenti e di tutti coloro che cooperano con essa, a qualunque titolo, nel perseguimento dei fini aziendali.

Il Codice Etico ha, pertanto, una portata di carattere generale e rappresenta uno strumento adottato in via autonoma da Publiserizi S.p.A.

Il Modello, invece, risponde a specifiche prescrizioni contenute nel D. Lgs. 231/2001, finalizzate a prevenire la commissione di particolari tipologie di reati (per fatti che, apparentemente commessi a vantaggio della Società, possono fare sorgere a carico della stessa una responsabilità amministrativa da reato in base alle disposizioni del Decreto).

In considerazione del fatto che il Codice Etico richiama principi di comportamento idonei anche a prevenire i comportamenti illeciti di cui al Decreto, tale documento acquisisce rilevanza ai fini del Modello e costituisce, pertanto, un elemento dello stesso.

2.5 PRESUPPOSTI DEL MODELLO

Il **sistema di controllo interno della Società deve garantire**, con ragionevole **certezza**, il raggiungimento di **obiettivi operativi**, di informazione e di conformità:

- **l'obiettivo operativo del sistema di controllo interno riguarda l'efficacia e l'efficienza della Società nell'impiegare le risorse**, nel proteggersi dalle perdite, nel salvaguardare il patrimonio aziendale;
- tale sistema è volto, inoltre, ad assicurare che il personale operi per il perseguimento degli obiettivi aziendali, senza anteporre altri interessi a quelli della Società;
- **l'obiettivo di informazione si sostanzia nella predisposizione di rapporti tempestivi ed affidabili** per il processo decisionale all'interno e all'esterno dell'organizzazione aziendale;
- l'obiettivo di conformità garantisce, invece, che tutte le operazioni ed azioni siano condotte nel rispetto delle leggi e dei regolamenti, dei requisiti prudenziali e delle procedure aziendali interne.

Il sistema di controllo coinvolge ogni settore dell'attività svolta da Publiserizi S.p.A attraverso la **distinzione dei compiti operativi** da quelli di **controllo**, riducendo ragionevolmente possibili conflitti di interesse.

Alla base del sistema di controllo interno di Publiserizi S.p.A vi sono i seguenti **principi**:

- ogni operazione, transazione e azione deve essere veritiera, verificabile, coerente e documentata;

- nessuno deve poter gestire un intero processo in autonomia (c.d. segregazione dei compiti);
- il sistema di controllo interno deve poter documentare l'effettuazione dei controlli, anche di supervisione.

La responsabilità in ordine al corretto funzionamento del sistema dei controlli interni è rimessa a ciascuna funzione aziendale per tutti i processi di cui essa sia responsabile.

In particolare, il sistema di controllo interno si basa sui seguenti **elementi**:

- Codice Etico Publiserizi S.p.A. ;
- Sistema organizzativo formalizzato e chiaro nell'attribuzione delle responsabilità (si rimanda all'organigramma);
- Sistema di procedure e istruzioni interne;
- Poteri autorizzativi e di firma assegnati in coerenza con le responsabilità;
- Sistema di comunicazione interna e formazione del personale.

2.6 INDIVIDUAZIONE DELLE ATTIVITÀ "A RISCHIO" E DEFINIZIONE DEI PROTOCOLLI

Il Decreto prevede espressamente, al relativo art. 6, comma 2, lett. a), che il Modello di Organizzazione e Controllo dell'ente individui le attività aziendali, nel cui ambito possano essere potenzialmente commessi i reati richiamati dal Decreto.

E' stata, dunque, condotta un'attenta analisi delle attività aziendali e delle strutture organizzative di Publiserizi S.p.A, allo specifico scopo di identificare i rischi di reato concretamente realizzabili in ambito aziendale (c.d. "aree di attività sensibili"), nonché i processi nel cui ambito, sempre in linea di principio, potrebbero crearsi le condizioni e/o gli strumenti per la commissione di alcune fattispecie di reato (c.d. "processi strumentali" e "processi sensibili").

2.6.1 IDENTIFICAZIONE DELLE ATTIVITÀ "ARISCHIO"

In considerazione delle attività caratteristiche di Publiserizi S.p.A, l'analisi si è concentrata, in particolar modo, sull'individuazione delle aree sensibili alla commissione dei reati previsti agli Artt. 24, 25, 25 *ter* e 25 *sexies* e *octies* del Decreto.

Il rischio di commissione dei reati di cui agli Artt. 25 *bis*, 25 *quater*, 25 *quinqües septies* del Decreto e art.10 della Legge 146/2006, per quanto non si possa escludere *tout court*, è stato ritenuto remoto e, comunque, ragionevolmente coperto dai principi enunciati nel Codice Etico della Società, che vincola tutti i destinatari alla più rigorosa osservanza delle leggi e delle normative ad essa applicabili.

Nello specifico, è stato riscontrato il rischio di possibile commissione dei reati previsti dal Decreto, in particolare delle fattispecie di cui ai menzionati Artt. 24, 25 e 25 *ter*, 25-*sexies*, *octies* del Decreto e dall art. 187 – *quinqües* del D. Lgs. 58/1998 nelle seguenti aree di attività aziendale:

- rapporti di "profilo istituzionale" con soggetti appartenenti alla Pubblica Amministrazione;
- gestione degli adempimenti e comunicazioni e/o delle richieste connesse all'attività caratteristica (ottenimento, anche in occasione di verifiche, ispezioni e accertamenti, da parte di Enti Pubblici competenti e/o di Autorità Amministrative Indipendenti;
- contenzioso giudiziale e stragiudiziale (es. civile, tributario, giuslavoristico, amministrativo e penale);
- assunzione del personale, cessazione del rapporto di lavoro, retribuzioni, ritenute fiscali e adempimenti connessi ai contributi previdenziali e assistenziali, relativi a dipendenti e collaboratori;
- adempimenti fiscali, societari e dei rapporti con gli Enti Pubblici coinvolti, anche in occasione di ispezioni e accertamenti;
- gestione e tenuta della contabilità generale;
- predisposizione dei progetti di bilancio civilistico e consolidato, nonché di eventuali situazioni patrimoniali, anche in occasione dell'effettuazione di operazioni straordinarie, da sottoporre al Consiglio di amministrazione e/o all'Assemblea dei Soci;
- adempimenti in materia societaria e delle attività di comunicazione al mercato delle informazioni "price sensitive".

In particolare,

- redazione dei documenti informativi, dei comunicati, di materiale informativo in qualunque forma predisposti, normalmente destinati ad investitori, analisti finanziari, giornalisti, altri rappresentanti dei mezzi

di comunicazione di massa o al pubblico in generale;

- organizzazione e partecipazione a incontri, in qualunque forma tenuti, con investitori, analisti finanziari, giornalisti e altri rappresentanti dei mezzi di comunicazione di massa;
- comunicazione a terzi e al mercato di informazioni concernenti la società e le società appartenenti al Gruppo, non ancora comunicate al pubblico e destinate alla diffusione, per legge o per decisione della società;
- acquisto, vendita o altre operazioni, in qualsiasi forma concluse, aventi ad oggetto azioni proprie della Società incluse tra gli strumenti finanziari di cui all'art. 180 lett. a) del TUF;
- acquisto, vendita o altre operazioni, in qualsiasi forma concluse, aventi ad oggetto altri strumenti finanziari di cui all'art. 180 lett. a) del TUF, o ad essi collegati, emessi dalla Società, da società controllanti, controllate, collegate, partecipate o da altre società nelle quali i «soggetti rilevanti» della Società ai sensi del «Codice di comportamento» abbiano un potere di gestione ovvero un interesse giuridicamente rilevante;
- acquisto di strumenti finanziari, investimenti e operazioni in strumenti finanziari;
- negoziazioni di strumenti finanziari;
- disinvestimento di strumenti finanziari ;
- sottoscrizione di quote;
- acquisto e/o vendita di beni e servizi;
- ricezione pagamenti e/o finanziamenti;

2.6.2 DEFINIZIONE DEI PROTOCOLLI

La Società, sensibile all'esigenza di mantenere la necessaria flessibilità gestionale e di garantire, al contempo, il più rigoroso adeguamento ai dettami del Decreto, ha implementato i seguenti protocolli specifici a presidio dei processi nel cui ambito, in linea teorica, potrebbero essere compiuti i reati contro la Pubblica Amministrazione (art. 24 e 25 D. Lgs. 231/2001), i reati societari (art. 25-ter D. Lgs. 231/2001) ed i reati di Market abuse (art. 25-sexies D. Lgs. 231/2001) , i reati di ricettazione, riciclaggio e impiego di denaro e altre utilità di provenienza illecita in particolare:

1. Rapporti con la P.A. e le Autorità di Vigilanza;
2. Gestione del personale (selezione ed assunzione, assegnazione e gestione dei benefit; gestione dei rimborsi spese ed anticipi);
3. Gestione consulenze ed incarichi professionali;
4. Gestione omaggi, sponsorizzazioni, erogazioni e liberalità;
5. Gestione degli acquisti di beni e servizi;
6. Gestione dei flussi monetari e finanziari;
7. Bilancio e documenti periodici;
8. Predisposizione del budget;
9. Rapporti con la Società di Revisione ed i Sindaci;
10. Gestione delle informazioni con particolare riferimento alle informazioni privilegiate;
11. Operazioni con parti correlate, ivi comprese le società partecipate e/controllate.
12. Verifica della clientela;
13. Adozione di specifiche misure in ordine ai dettami della legge 231/2007.

2.7 REGOLE COMPORTAMENTALI DI CARATTERE GENERALE

RISPETTO DELLE LEGGI

I Destinatari del Modello sono tenuti al rispetto delle leggi italiane o di quelle del paese in cui si trovano occasionalmente per ragioni di lavoro o in cui risiedono.

Nessun Destinatario del Modello può costringere o sollecitare altri Destinatari a violare le leggi italiane o di un paese estero ove la Società svolge la propria attività od ha comunque interessi diretti o indiretti.

CONFLITTO DI INTERESSI

I Dipendenti e i componenti degli Organi Sociali destinatari del Modello devono valutare prima di ogni operazione la possibilità che si manifestino conflitti di interesse, attuali e/o potenziali, e provvedere affinché il conflitto venga evitato a priori.

Sono esempi, non esaustivi e puramente indicativi, di conflitto d'interesse:

- condurre un'operazione in una posizione di vertice e avere interessi economici diretti o indiretti (tramite familiari e parenti) con i fornitori e/o clienti che collaborano all'operazione;
- curare i rapporti con i fornitori e svolgere attività personali o tramite familiari con loro;
- accettare favori da terzi per favorirli nei rapporti con la Società.

Chiunque si trovi in una situazione di conflitto di interesse è tenuto a darne comunicazione al proprio superiore gerarchico, il quale, oltre a informare l'Organismo di Vigilanza, deve valutare e attivare le misure per cui, nonostante il conflitto d'interesse, l'operazione sarà condotta nel rispetto delle abituali condizioni di mercato.

In caso di dubbio o di impossibilità a risolvere il conflitto d'interesse l'operazione deve essere sospesa.

RISERVATEZZA

I Destinatari del Modello devono mantenere riservati tutti i dati e le informazioni della Società e/o partecipate e controllate acquisiti o trattati in esecuzione dell'attività per la Società, nonché assicurare il pieno e puntuale rispetto delle misure di sicurezza e di protezione.

CORRETTEZZA

I Destinatari del Modello devono gestire in maniera completa tutte le operazioni, garantendo la trasparenza delle relative informazioni e la legittimità formale e sostanziale di ogni singola operazione o transazione.

IMPARZIALITÀ

I Destinatari del Modello devono evitare di favorire alcun gruppo di interesse o singole persone, nonché astenersi da qualsivoglia discriminazione sul presupposto dell'età, dello stato di salute, del sesso, della religione, della razza o di opinioni politiche e culturali.

COMUNICAZIONI ALL'ESTERNO

I Dipendenti e i componenti degli Organi Sociali destinatari del Modello devono effettuare tutte le comunicazioni verso l'esterno, nel rispetto delle leggi e delle regole interne della Società e del Gruppo e professionali.

Nessun Destinatario può divulgare o utilizzare a profitto proprio o di terzi notizie o informazioni riservate attinenti le attività della Società e del Gruppo.

TUTELA DEI BENI AZIENDALI

I Destinatari del Modello, nell'utilizzare i beni della Società, devono operare con diligenza per salvaguardare l'efficienza e la durata dei beni. È vietato l'uso improprio che possa arrecare danni e/o riduzioni di efficienza dei beni dei beni stessi.

2.8 COMPORAMENTI DA TENERE NEI RAPPORTI CON PUBBLICA AMMINISTRAZIONE E CON LE AUTORITÀ AMMINISTRATIVE INDIPENDENTI

In questa parte speciale sono individuate le aree di attività nel cui ambito possono essere commessi i reati di cui al D. Lgs. 231/2001 che riguardano i rapporti con la Pubblica Amministrazione e le situazioni in cui questa è comunque coinvolta (reati contro la Pubblica Amministrazione e contro il Patrimonio ex art. 24 e 25 del Decreto).

POTENZIALI AREE A RISCHIO

In considerazione delle attività svolte dalla Società, e della struttura interna adottata, ai sensi dell'art. 6 del Decreto, sono individuate le seguenti categorie di operazioni e attività a rischio, nelle quali potrebbero essere commessi i reati previsti dagli artt. 24 e 25 del Decreto:

- a) operazioni relative a finanziamenti agevolati o volte all'ottenimento di agevolazioni e contributi dalla PA;

- b) gestione delle risorse finanziarie;
- c) comunicazione alla PA di informazioni e dati aziendali;
- d) gestione assunzione del personale;
- e) gestione e assunzione di consulenti esterni;
- f) gestione delle verifiche, ispezioni, controlli posti in essere dalla PA richieste da norme legislative e regolamentari;
- g) gestione dell'attività di contenzioso in tutti i gradi di giudizio, anche attraverso l'ausilio di legali esterni.

In via generale, ai Destinatari è fatto divieto di porre in essere, collaborare o dare causa alla realizzazione di comportamenti tali che, presi individualmente o collettivamente, integrino o possano integrare, direttamente o indirettamente, le fattispecie di reato previste dagli Artt. 24 e 25 del D. Lgs. 231/2001. E', altresì, proibito porre in essere comportamenti che determinino situazioni di conflitto di interesse nei confronti di rappresentanti della Pubblica Amministrazione o di Autorità Amministrative Indipendenti.

PRINCIPI DI COMPORTAMENTO E CONTROLLO NELLE PRINCIPALI AREE A RISCHIO

I seguenti principi di comportamento di carattere generale si applicano ai Destinatari del presente Modello che, a qualunque titolo, intrattengano, per conto o nell'interesse della Società, rapporti con la Pubblica Amministrazione o con Autorità Amministrative Indipendenti.

È vietato porre in essere, collaborare o dare causa alla realizzazione di comportamenti tali che, presi individualmente o collettivamente, integrino, direttamente o indirettamente, le fattispecie di reato rientranti tra quelle sopra considerate (art. 24 e 25 del D. Lgs. 231/2001); sono altresì proibite le violazioni ai principi ed alle procedure aziendali a tal fine previste.

Al fine di evitare il verificarsi dei reati nei confronti della Pubblica Amministrazione e del patrimonio previsti dal Decreto Legislativo n. 231/01, tutti i Destinatari del presente Modello devono attenersi alle seguenti condotte:

- a) osservare rigorosamente tutte le leggi, i regolamenti e le procedure che disciplinano i rapporti e/o i contatti con Enti pubblici, Pubbliche Amministrazioni e/o Pubblici Ufficiali e/o Incaricati di Pubblici Servizi;
- b) improntare i rapporti con Enti pubblici, Pubbliche Amministrazioni e/o Pubblici Ufficiali e/o Incaricati di Pubblici Servizi alla massima trasparenza, correttezza ed imparzialità;
- c) verificare, mediante il controllo esercitato dai responsabili delle diverse Aree sui Collaboratori che effettuano attività nei confronti di enti pubblici, che qualsiasi rapporto, anche occasionale, con i medesimi enti sia svolto in modo lecito e regolare;
- d) gestire qualsivoglia rapporto, anche occasionale, con Enti pubblici, Pubbliche Amministrazioni e/o Pubblici Ufficiali e/o Incaricati di Pubblici Servizi in modo lecito e regolare.

È, inoltre vietato:

- a) usare la propria posizione per ottenere benefici o privilegi per sé o per altri;
- b) richiedere e/o usare contributi, finanziamenti, mutui agevolati o altre erogazioni dello stesso tipo concessi o erogati dallo Stato, dalla P.A., da altri enti pubblici o dalla Comunità europea o da altri organismi pubblici di diritto internazionale, mediante la presentazione di dichiarazioni o di documenti falsi o mediante l'omissione di informazioni dovute;
- c) destinare eventuali somme ricevute da organismi pubblici nazionali o comunitari a titolo di erogazioni, contributi o finanziamenti per scopi diversi da quelli cui erano destinati;
- d) corrispondere e/o proporre e/o chiedere a terzi di proporre la corresponsione e/o dazione di denaro o altra utilità a un Pubblico funzionario o a P.A. o altri pubblici funzionari della Comunità Europea o altri organismi pubblici di diritto internazionale;
- e) offrire doni o gratuite prestazioni al di fuori di quanto previsto dalla prassi aziendale (vale a dire ogni forma di regalo offerto eccedente le normali pratiche commerciali o di cortesia, o comunque rivolto ad acquisire trattamenti di favore nella conduzione di qualsiasi attività aziendale). In particolare, ai rappresentanti della PA o a loro familiari non deve essere offerta, né direttamente né indirettamente, qualsiasi forma di regalo, doni o gratuite prestazioni che possano apparire, comunque, connessi al rapporto di affari con la Società o altre società del Gruppo o miranti ad influenzare l'indipendenza di giudizio o indurre ad assicurare un qualsiasi vantaggio per la Società o il Gruppo. Anche in quei paesi in cui offrire regali o doni costituisce una prassi diffusa in segno di cortesia, tali regali devono essere di natura appropriata e non contrastare con le disposizioni di legge; non devono comunque essere interpretati come richiesta di

favori in contropartita. In caso di dubbio il Destinatario deve darne tempestiva informazione alla società che, a sua volta, sottoporrà la segnalazione al Organismo di Vigilanza; in ogni caso, i regali offerti devono essere documentati in modo adeguato per consentire le verifiche da parte dello stesso.

I contributi e i finanziamenti a fini politici e assistenziali devono restare nei limiti consentiti dalla legge ed essere preventivamente autorizzati dal C.d.A. o dalle funzioni aziendali da questo designate;

- f) eseguire prestazioni e riconoscere compensi in favore dei Collaboratori e dei Fornitori che non trovino adeguata giustificazione nel contesto del rapporto contrattuale costituito con gli stessi;
- g) corrispondere e/o proporre la corresponsione e/o chiedere a terzi di proporre la corresponsione e/o dazione di denaro o altra utilità a un Pubblico funzionario nel caso in cui la Società sia parte di un procedimento giudiziario;
- h) porre in essere artifici e/o raggiri, tali da indurre in errore e da arrecare un danno allo Stato (oppure ad altro Ente Pubblico o all'Unione Europea o ad organismi di diritto pubblico internazionale) per realizzare un ingiusto profitto;
- i) eludere i divieti dalla lettera b) alla lettera g), ricevendo o anche solo sollecitando erogazioni a qualsivoglia titolo che, sotto qualsivoglia forma e/o denominazione (ad esempio, sponsorizzazioni, incarichi, consulenze, pubblicità) abbiano, invece, le stesse finalità sopravviate;
- l) promettere e/o versare somme, promettere e/o concedere beni in natura e/o altri benefici e/o utilità nei rapporti con Rappresentanti delle forze politiche e/o di associazioni portatrici di interessi, per promuovere o favorire interessi della Società, anche a seguito di illecite pressioni;
- m) eludere il divieto di cui alla lettera i) ricorrendo a forme diverse di aiuti e/o contribuzioni che, sotto veste di sponsorizzazioni, incarichi, consulenze, pubblicità abbiano, invece, le stesse finalità sopra vietate;
- n) sottrarre, alterare e/o manipolare i dati e i contenuti del sistema informatico o telematico, per ottenere un ingiusto profitto e arrecando danni a terzi.

PRINCIPI PER LA PREDISPOSIZIONE DELLE PROCEDURE PER LA PREVENZIONE DEI REATI CONTRO LA PUBBLICA AMMINISTRAZIONE

Per le attività nell'ambito delle categorie di operazioni a rischio sopra individuate, sono previste specifiche procedure, in forza delle quali:

- a) siano ricostruibili la formazione degli atti e i relativi livelli autorizzativi, a garanzia della trasparenza delle scelte effettuate;
- b) non vi sia identità soggettiva fra coloro che assumono o attuano le decisioni, coloro che devono dare evidenza contabile delle operazioni decise e coloro che sono tenuti a svolgere sulle stesse i controlli previsti dalla legge e dalle procedure contemplate dal sistema di controllo interno;
- c) i documenti riguardanti l'attività d'impresa siano archiviati e conservati, a cura della funzione competente, con modalità tali da non permetterne la modificazione successiva, se non con apposita evidenza;
- d) l'accesso ai documenti, di cui al punto precedente, già archiviati sia sempre motivato e consentito solo al soggetto competente in base alle norme interne, o a suo delegato, al Collegio Sindacale od organo equivalente, alla società di revisione o all'Organismo di Vigilanza;
- e) la scelta di consulenti esterni avvenga sulla base di requisiti di professionalità, indipendenza e competenza e, in riferimento a essi, sia motivata la scelta;
- f) non siano corrisposti compensi o commissioni a Collaboratori e Fornitori o a soggetti pubblici in misura non congrua rispetto alle prestazioni rese alla Società e/o comunque non conformi all'incarico conferito, da valutare in base a criteri di ragionevolezza e in riferimento alle condizioni o prassi esistenti sul mercato o determinate da tariffe;
- g) i sistemi di remunerazione premianti ai Dipendenti e Collaboratori rispondano a obiettivi realistici e coerenti con le mansioni e l'attività svolta e con le responsabilità affidate;
- h) la Società, ai fini dell'attuazione delle decisioni di impiego delle risorse finanziarie, si avvalga di intermediari finanziari e bancari sottoposti a una regolamentazione di trasparenza e di correttezza conforme alla disciplina dell'Unione Europea;
- i) le dichiarazioni rese ad organismi pubblici nazionali o comunitari ai fini dell'ottenimento di concessioni, autorizzazioni o licenze, devono contenere solo elementi assolutamente veritieri;
- l) alle ispezioni giudiziarie, tributarie e amministrative (es. relative al D.Lgs. 626/94, verifiche tributarie, INPS, ecc.) devono partecipare i soggetti a ciò espressamente delegati. L'OdV dovrà essere prontamente informato sull'inizio di ogni attività ispettiva, mediante apposita comunicazione interna, inviata a cura della Direzione aziendale di volta in volta interessata. Di tutto il procedimento relativo all'ispezione devono essere redatti appositi verbali, che verranno

conservati dall'OdV.

L'Organismo di Vigilanza propone le modifiche e le eventuali integrazioni delle prescrizioni di cui sopra e delle relative procedure di attuazione.

2.9 COMPORAMENTI DA TENERE NELL'AMBITO DELLE ATTIVITÀ "SENSIBILI" RISPETTO AI REATI SOCIETARI (ART 25TER DEL D.Lgs. 231/2001)

In questa parte speciale sono individuate le aree di attività nel cui ambito possono essere commessi i reati societari di cui al D. Lgs. 231/2001.

POTENZIALI AREE A RISCHIO

In considerazione delle attività svolte dalla Società e della struttura interna adottata, ai sensi dell'art. 6 del Decreto, in relazione:

- 1) alle attività di rilevazione, registrazione e rappresentazione dell'attività di impresa nelle scritture contabili, nelle relazioni, nei bilanci e in altri documenti di impresa nonché dei relativi controlli e comunicazione;
- 2) delle situazioni o attività in potenziale conflitto di interessi e, in genere, potenzialmente pregiudizievoli per i soci, i creditori e i terzi, sono individuate le seguenti categorie di operazioni e attività a rischio, nelle quali potrebbero essere commessi i reati previsti dall'art. 25-ter del Decreto:
 - a) predisposizione di comunicazioni e prospetti informativi riguardanti la situazione economica, patrimoniale e finanziaria della società e del gruppo, ivi inclusi i bilanci e le relazioni periodiche;
 - b) rilevazione, registrazione e rappresentazione dell'attività d'impresa nelle scritture contabili, nei bilanci, nelle relazioni e in altri documenti d'impresa;
 - c) documentazione, archiviazione e conservazione delle informazioni relative all'attività d'impresa;
 - d) comunicazioni ad autorità pubbliche di vigilanza;
 - e) situazioni di conflitto di interessi degli amministratori;
 - f) acquisto, vendita o altre operazioni, in qualsiasi forma concluse su strumenti finanziari non quotati;
 - g) gestione dei rapporti con la società di revisione;
 - h) comunicazione di informazioni relative a strumenti finanziari non quotati.

PRINCIPI DI COMPORAMENTO E CONTROLLO NELLE PRINCIPALI AREE A RISCHIO

È vietato porre in essere, collaborare o dare causa alla realizzazione di comportamenti tali che, presi individualmente o collettivamente, integrino, direttamente o indirettamente, le fattispecie di reato rientranti tra quelle sopra considerate (art. 25 ter del D. Lgs. 231/2001); sono altresì proibite le violazioni ai principi ed alle procedure aziendali.

Al fine di evitare il verificarsi dei reati societari previsti dal D. Lgs. 231/01, tutti i Destinatari del presente Modello, come definiti al punto 2.2. dello stesso, devono attenersi alle seguenti condotte:

- a) agire, ciascuno secondo la propria funzione, in osservanza dei principi di correttezza, trasparenza e collaborazione, nonché secondo le procedure statutariamente previste;
- b) mantenere una condotta improntata ai principi di correttezza, trasparenza e collaborazione nello svolgimento delle procedure volte alla formazione del bilancio, delle situazioni contabili periodiche e delle comunicazioni sociali in generale;
- c) mantenere una condotta improntata ai principi di correttezza, trasparenza e collaborazione, nell'acquisizione, elaborazione e comunicazione delle informazioni destinate a consentire agli Azionisti ed agli Investitori di formarsi opinioni e/o giudizi sulla situazione patrimoniale, economica e finanziaria della Società;
- d) fornire informazioni veritiere ed appropriate sulla situazione economica, patrimoniale e finanziaria della Società;
- e) assicurare il regolare funzionamento della Società e degli Organi sociali, agevolando e garantendo ogni forma di controllo interno e promuovendo la libera formazione ed assunzione delle decisioni collegiali;
- f) osservare scrupolosamente tutte le norme di legge poste a tutela dell'integrità del capitale sociale;
- g) rispettare, in caso di riduzione del capitale sociale, di fusione e/o di scissione, le norme di legge poste a tutela dei creditori;
- h) collaborare per il conseguimento dell'oggetto sociale;
- i) osservare le leggi in materia di tutela della concorrenza e del mercato e vigilare sulla perfetta osservanza delle stesse, nonché collaborare con le Autorità regolatrici del mercato e con le altre Autorità di Vigilanza;
- l) improntare le informazioni su strumenti finanziari non quotati al rispetto del diritto all'informazione, secondo criteri di accuratezza, coerenza con i principi e le politiche della Società ed in conformità con le leggi, le regole e le pratiche di condotta professionale.

È inoltre vietato:

- a) predisporre o comunicare dati falsi, lacunosi o comunque suscettibili di fornire una descrizione non corretta della realtà, riguardo alla situazione economica, patrimoniale e finanziaria della Società e del Gruppo nel suo insieme, nonché sull'evoluzione delle relative attività, sugli strumenti finanziari della Società e sui relativi diritti;
- b) omettere di comunicare dati ed informazioni richiesti dalla normativa e dalle procedure in vigore riguardo alla situazione economica, patrimoniale e finanziaria della Società e del Gruppo nel suo insieme;
- c) alterare o, comunque, riportare in modo non corretto i dati e le informazioni destinati alla stesura di prospetti informativi;
- d) restituire conferimenti ai soci o esentare i soci dall'effettuarli, al di fuori dei casi specificatamente previsti dalla legge;
- e) ripartire utili (o acconti sugli utili) non effettivamente conseguiti o destinati per legge a riserva, nonché ripartire riserve (anche non costituite con utili) che non possono per legge essere distribuite;
- f) acquistare o sottoscrivere azioni della Società fuori dai casi previsti dalla legge, con lesione all'integrità del capitale sociale o delle riserve non distribuibili per legge;
- g) effettuare riduzioni del capitale sociale, fusioni o scissioni in violazione delle disposizioni di legge a tutela dei creditori;
- h) procedere in ogni modo a formazione o aumento fittizi del capitale sociale;
- i) ripartire i beni sociali tra i soci – in fase di liquidazione – prima del pagamento dei creditori sociali o dell'accantonamento delle somme necessarie per soddisfarli;
- l) tenere comportamenti che impediscano materialmente, o che comunque ostacolino, mediante l'occultamento di documenti o l'uso di altri mezzi fraudolenti, lo svolgimento dell'attività di controllo o di revisione della gestione sociale da parte del Collegio Sindacale o della società di revisione;
- m) porre in essere, in occasione di assemblee, atti simulati o fraudolenti, finalizzati ad alterare il regolare procedimento di formazione della volontà assembleare;
- n) omettere di effettuare, con la dovuta chiarezza, completezza e tempestività, nei confronti delle Autorità in questione, tutte le comunicazioni, periodiche e non, previste dalla legge e dalla ulteriore normativa di settore, nonché la trasmissione dei dati e documenti previsti dalle norme in vigore e/o specificamente richiesti dalle predette Autorità;
- o) esporre in tali comunicazioni e nella documentazione trasmessa fatti non rispondenti al vero oppure occultare fatti concernenti la situazione economica, patrimoniale o finanziaria della Società e del Gruppo nel suo insieme;
- p) porre in essere qualsiasi comportamento che sia di ostacolo all'esercizio delle funzioni da parte delle Autorità pubbliche di Vigilanza, anche in sede di ispezione (espressa opposizione, rifiuti pretestuosi, comportamenti ostruzionistici o di mancata collaborazione, quali ritardi nelle comunicazioni o nella messa a disposizione di documenti).
- q) pubblicare o divulgare notizie false, o porre in essere operazioni simulate o altri comportamenti di carattere fraudolento suscettibili di determinare riflessi su strumenti finanziari non quotati o per i quali non è stata presentata una richiesta di ammissione alle negoziazioni in un mercato regolamentato ed idonei ad alterarne sensibilmente il prezzo.

PRINCIPI PER LA PREDISPOSIZIONE DELLE PROCEDURE PER LA PREVENZIONE DEI REATI SOCIETARI

Per le attività nell'ambito delle categorie di operazioni a rischio sopra individuate, sono previste specifiche procedure, in forza delle quali:

- a) siano ricostruibili la formazione degli atti e i relativi livelli autorizzativi, a garanzia della trasparenza delle scelte effettuate;
- b) non vi sia identità soggettiva fra coloro che assumono o attuano le decisioni, coloro che devono dare evidenza contabile delle operazioni decise e coloro che sono tenuti a svolgere sulle stesse i controlli previsti dalla legge e dalle procedure contemplate dal sistema di controllo interno;
- c) i documenti riguardanti l'attività d'impresa siano archiviati e conservati, a cura della funzione competente, con modalità tali da non permetterne la modificazione successiva, se non con apposita evidenza;
- d) l'accesso ai documenti, di cui al punto precedente, già archiviati sia sempre motivato e consentito solo al soggetto competente in base alle norme interne, o a suo delegato, al Collegio Sindacale o organo equivalente, alla società di revisione o all'Organismo di Vigilanza;
- e) la Società, ai fini dell'attuazione delle decisioni di impiego delle risorse finanziarie, si avvalga di intermediari finanziari e bancari sottoposti a una regolamentazione di trasparenza e di correttezza conforme alla disciplina dell'Unione Europea;

f) le informazioni relative strumenti finanziari non quotati diffuse al pubblico devono provenire da fonti certe ed univoche e da elaborazioni complete ed accurate.

L'Organismo di Vigilanza propone le modifiche e le eventuali integrazioni delle prescrizioni di cui sopra e delle relative

2.10 COMPORAMENTI DA TENERE NELL'AMBITO DELLE ATTIVITÀ "SENSIBILI" RISPETTO AI REATI FINANZIARI O DI ABUSO DI MERCATO (ART 25 SEXIES DEL D.LGS. 231/2001 E GLI ILLECITI AMMINISTRATIVI PREVISTI DALL'ART. 187 QUINTES DEL TUF)

In questa parte speciale sono individuate le aree di attività nel cui ambito possono essere commessi i reati finanziari o di abuso di mercato di cui al D. Lgs. 231/2001

POTENZIALI AREE A RISCHIO

In considerazione delle attività svolte dalla Società e della struttura interna adottata, ai sensi dell'art. 6 del Decreto, in relazione:

- alle attività aventi ad oggetto l'acquisto, la vendita o altre operazioni su strumenti finanziari di cui all'art. 180 lett. a) e b) del TUF;
 - alle attività di gestione dei rapporti con gli investitori, gli analisti finanziari, giornalisti e con altri rappresentanti dei mezzi di comunicazione di massa;
 - all'attività di redazione dei documenti informativi e dei comunicati concernenti la Società e le società appartenenti al Gruppo, destinati al pubblico per legge o per decisione della società;
 - all'attività di comunicazione al pubblico dei documenti informativi, dei comunicati concernenti la Società e il Gruppo, nonché di ogni informazione privilegiata ai sensi dell'art. 181 del TUF;
 - di ogni altra area di attività o di procedure della società o di società appartenenti al Gruppo che siano collegate alla nascita, alla formazione e alla comunicazione, interna o esterna, di informazioni privilegiate di cui all'art. 181 del TUF;
- sono individuate le seguenti categorie di operazioni e attività a rischio, nelle quali potrebbero essere commessi i reati previsti dagli artt. 25 sexies del Decreto o gli illeciti amministrativi previsti dall'art. 187-quinquies del TUF:

- a) acquisto, vendita o altre operazioni, in qualsiasi forma concluse, aventi ad oggetto azioni proprie della Società, delle società controllate o delle società controllanti, incluse tra gli strumenti finanziari di cui all'art. 180 lett. a) del TUF;
- b) acquisto, vendita o altre operazioni, in qualsiasi forma concluse, aventi ad oggetto altri strumenti finanziari di cui all'art. 180 lett. a) del TUF emessi dalla Società, da società controllanti, controllate o collegate;
- c) acquisto, vendita o altre operazioni, in qualsiasi forma concluse, aventi ad oggetto strumenti finanziari diversi da quelli di cui alla lettera precedente, il cui valore sia collegato a tali strumenti finanziari (c.d. derivati);
- d) acquisto, vendita o altre operazioni, in qualsiasi forma concluse, aventi ad oggetto strumenti finanziari di cui all'art. 180, lett. a) e b) del TUF, diversi da quelli di cui alle lettere precedenti, ammessi alla negoziazione, o per i quali è stata presentata una richiesta di ammissione alla negoziazione, in un mercato regolamentato italiano o di altro Paese dell'Unione europea, nonché qualsiasi altro strumento ammesso o per il quale è stata presentata una richiesta di ammissione alla negoziazione in un mercato regolamentato di un Paese dell'Unione europea;
- e) redazione dei documenti informativi, dei comunicati, di materiale informativo in qualunque forma predisposti, normalmente destinati ad investitori, analisti finanziari, giornalisti, altri rappresentanti dei mezzi di comunicazione di massa o al pubblico in generale;
- f) organizzazione e partecipazione a incontri, in qualunque forma tenuti, con investitori, analisti finanziari, giornalisti e altri rappresentanti dei mezzi di comunicazione di massa;
- g) comunicazione a terzi e al mercato di informazioni concernenti la società e le società appartenenti al Gruppo, non ancora comunicate al pubblico e destinate alla diffusione, per legge o per decisione della società;
- h) processi di gestione delle informazioni privilegiate.

PRINCIPI DI COMPORAMENTO E CONTROLLO NELLE PRINCIPALI AREE A RISCHIO

È vietato porre in essere, collaborare o dare causa alla realizzazione di comportamenti tali che, presi individualmente o collettivamente, integrino, direttamente o indirettamente, le fattispecie di reato rientranti tra quelle le fattispecie di reato

rientranti tra quelle sopra considerate (art. 25 sexies del D. Lgs. 231/2001 e gli illeciti amministrativi previsti dall'art. 187-quinquies del TUF); sono altresì proibite le violazioni ai principi ed alle procedure aziendali.

Al fine di evitare il verificarsi dei suddetti reati previsti dal D. Lgs. 231/01, per tutti i Destinatari del presente Modello, è vietato:

- 1) utilizzare Informazioni Privilegiate, come definite dall'apposita procedura aziendale, in funzione della propria

posizione all'interno del Gruppo o per il fatto di essere in rapporti d'affari con il Gruppo, per negoziare, direttamente o indirettamente, azioni della Società, di società clienti o concorrenti, o di altre società o comunque per trarne un vantaggio personale, così come per favorire soggetti terzi o la società o altre società del Gruppo;

2) rivelare a terzi Informazioni Privilegiate relative al Gruppo, se non nei casi in cui tale rivelazione sia richiesta da leggi, da altre disposizioni regolamentari o da specifici accordi contrattuali con cui le controparti si siano impegnate a utilizzarle esclusivamente per i fini per i quali dette informazioni sono trasmesse e a mantenerne la confidenzialità;

3) concludere operazioni o impartire ordini in modo tale da evitare che i prezzi di mercato degli strumenti finanziari del Gruppo scendano al di sotto di un certo livello, principalmente per sottrarsi alle conseguenze negative derivanti dal connesso peggioramento del rating degli strumenti finanziari emessi. Questo comportamento deve essere tenuto distinto dalla conclusione di operazioni rientranti nei programmi di acquisto di azioni proprie o nella stabilizzazione degli strumenti finanziari previsti dalla normativa;

4) diffondere informazioni di mercato false o fuorvianti tramite mezzi di comunicazione, compreso Internet, o tramite qualsiasi altro mezzo.

PRINCIPI PER LA PREDISPOSIZIONE DELLE PROCEDURE PER LA PREVENZIONE DEI REATI FINANZIARI O DI ABUSO DI MERCATO

Per le attività nell'ambito delle categorie di operazioni a rischio sopra individuate, sono previste specifiche procedure, in forza delle quali:

a) siano ricostruibili i procedimenti mediante i quali sono elaborate e assunte le decisioni, la formazione degli atti e i relativi livelli autorizzativi, in modo che sia garantita la trasparenza delle scelte effettuate e le motivazioni che le hanno ispirate;

b) non vi sia identità soggettiva fra coloro che assumono o attuano le decisioni, coloro che devono dare evidenza documentale delle operazioni decise e coloro che sono tenuti a svolgere sulle stesse i controlli previsti dalla legge e dalle procedure contemplate dal sistema di controllo interno;

c) i documenti riguardanti le informazioni privilegiate o destinate a divenire privilegiate siano archiviati e conservati, a cura della funzione competente o del responsabile incaricato, con modalità tali da non permetterne la modificazione successiva, se non con apposita evidenza dell'accesso ai documenti già archiviati, di cui alle due lettere precedenti; l'accesso ai documenti già archiviati deve essere sempre motivato e consentito solo alle persone autorizzate in base alle norme interne;

d) siano identificate, all'interno della società, le informazioni privilegiate o destinate a diventare privilegiate, nonché i criteri idonei a qualificare le informazioni come privilegiate o destinate a divenire tali. Devono inoltre essere adottate misure per proteggere, conservare e aggiornare le informazioni e, laddove, queste riguardino procedimenti a più fasi, integrare il contenuto delle informazioni stesse;

e) sia assicurata la riservatezza delle informazioni privilegiate o destinate a diventare privilegiate, all'interno della società, sia nel caso in cui l'informazione si trovi su supporto informatico sia che si trovi su supporto cartaceo;

f) siano assicurate misure idonee ad evitare la comunicazione impropria e non autorizzata all'interno o all'esterno della società delle informazioni privilegiate o destinate a diventare privilegiate. Le misure idonee possono essere dichiarazioni di impegno a rispettare la riservatezza delle informazioni stesse, rilasciate dalle persone che hanno legittimo accesso alle informazioni ovvero di natura tecnologica, al fine di evitare la duplicazione, la trasmissione o l'asportazione indebita di documenti nell'accezione di cui all'art. 491-bis c.p. - di qualsivoglia natura, contenenti le informazioni privilegiate o destinate a diventare privilegiate o la loro indebita apprensione;

g) siano identificate le persone che, in ragione dell'attività lavorativa o professionale ovvero in ragione delle funzioni svolte, gestiscono le informazioni privilegiate o destinate a divenire privilegiate;

h) siano identificate le persone che, in ragione dell'attività lavorativa o professionale ovvero in ragione delle funzioni svolte, hanno accesso alle informazioni privilegiate o destinate a divenire privilegiate;

i) siano assicurate misure idonee ad evitare la comunicazione selettiva di informazioni privilegiate e destinate a divenire privilegiate;

l) siano previste misure volte a vietare, in determinati periodi dell'esercizio sociale che precedono o sono successivi alla diffusione di informazioni privilegiate da parte della società, il compimento di operazioni (c.d. blocking periods) aventi ad oggetto strumenti finanziari emessi dalla società o a questi collegati, da parte dei soggetti che svolgono funzioni di amministrazione, di controllo o di direzione nella Società e dei dirigenti che abbiano regolare accesso a informazioni privilegiate e detengano il potere di adottare decisioni di gestione che possono incidere sull'evoluzione e sulle prospettive future della Società (c.d. «persone rilevanti»);

m) sia assicurata la veridicità, la completezza e la correttezza delle informazioni comunicate a investitori, analisti finanziari, giornalisti e altri rappresentanti dei mezzi di comunicazione di massa o il pubblico in generale;

n) i rapporti con investitori, analisti finanziari, giornalisti, altri rappresentanti dei mezzi di comunicazione di massa o con il pubblico in generale siano tenuti esclusivamente da soggetti appartenenti alle funzioni competenti, nel rispetto dei tempi e delle modalità stabilite dalla legge, dalle Autorità di Vigilanza del mercato e dalle procedure contemplate dal sistema di controllo interno;

o) siano stabilite misure idonee per verificare e controllare in via preventiva la legittimazione alla partecipazione e i contenuti da trattare negli incontri, in qualunque forma tenuti, con investitori, analisti finanziari, giornalisti o altri rappresentanti dei mezzi di comunicazione di massa.

L'Organismo di Vigilanza cura che le procedure di cui al paragrafo precedente siano idonee al rispetto delle prescrizioni in esso contenute e adeguate alle finalità in precedenza indicate.

L'Organismo di Vigilanza propone le modifiche e le eventuali integrazioni delle prescrizioni di cui sopra e delle relative procedure di attuazione.

L'Organismo di Vigilanza vigila che nelle società appartenenti al Gruppo siano adottati principi e procedure coerenti con i principi e le procedure fatti propri dalla Società, ai fini della prevenzione degli abusi di mercato.

2.11 COMPORAMENTI DA TENERE NELL'AMBITO DELLE ATTIVITÀ "SENSIBILI" RISPETTO AI REATI DI RICETTAZIONE, RICICLAGGIO E IMPIEGO DI DENARO, BENI O UTILITÀ DI PROVENIENZA ILLECITA (ART 25 OCTIES DEL D.Lgs. 231/2001)

In questa parte speciale sono individuate le aree di attività nel cui ambito possono essere commessi i reati di ricettazione, riciclaggio e impiego di denaro, beni o utilità di provenienza illecita di cui al D. Lgs. 231/2001

POTENZIALI AREE A RISCHIO

In considerazione delle attività svolte dalla Società e della struttura interna adottata, ai sensi dell'art. 6 del Decreto, in relazione:

- alle attività aventi ad oggetto l'acquisto, la vendita o altre operazioni su strumenti finanziari di cui all'art. 180 lett. a) e b) del TUF;
 - alle attività di gestione dei rapporti con gli investitori, gli analisti finanziari, giornalisti e con altri rappresentanti dei mezzi di comunicazione di massa;
 - all'attività di redazione dei documenti informativi e dei comunicati concernenti la Società e le società appartenenti al Gruppo, destinati al pubblico per legge o per decisione della società;
 - all'attività di comunicazione al pubblico dei documenti informativi, dei comunicati concernenti la Società e il Gruppo, nonché di ogni informazione privilegiata ai sensi dell'art. 181 del TUF;
 - di ogni altra area di attività o di procedure della società o di società appartenenti al Gruppo che siano collegate alla nascita, alla formazione e alla comunicazione, interna o esterna, di informazioni privilegiate di cui all'art. 181 del TUF;
- sono individuate le seguenti categorie di operazioni e attività a rischio, nelle quali potrebbero essere commessi i reati previsti dagli artt. 25 sexies del Decreto o gli illeciti amministrativi previsti dall'art. 187-quinquies del TUF:
- i) acquisto, vendita o altre operazioni, in qualsiasi forma concluse, aventi ad oggetto azioni proprie della Società, delle società controllate o delle società controllanti, incluse tra gli strumenti finanziari di cui all'art. 180 lett. a) del TUF;
 - j) acquisto, vendita o altre operazioni, in qualsiasi forma concluse, aventi ad oggetto altri strumenti finanziari di cui all'art. 180 lett. a) del TUF emessi dalla Società, da società controllanti, controllate o collegate;
 - k) acquisto, vendita o altre operazioni, in qualsiasi forma concluse, aventi ad oggetto strumenti finanziari diversi da quelli di cui alla lettera precedente, il cui valore sia collegato a tali strumenti finanziari (c.d. derivati);
 - l) acquisto, vendita o altre operazioni, in qualsiasi forma concluse, aventi ad oggetto strumenti finanziari di cui all'art. 180, lett. a) e b) del TUF, diversi da quelli di cui alle lettere precedenti, ammessi alla negoziazione, o per i quali è stata presentata una richiesta di ammissione alla negoziazione, in un mercato regolamentato italiano o di altro Paese dell'Unione europea, nonché qualsiasi altro strumento ammesso o per il quale è stata presentata una richiesta di ammissione alla negoziazione in un mercato regolamentato di un Paese dell'Unione europea;
 - m) redazione dei documenti informativi, dei comunicati, di materiale informativo in qualunque forma predisposti, normalmente destinati ad investitori, analisti finanziari, giornalisti, altri rappresentanti dei mezzi di comunicazione di massa o al pubblico in generale;
 - n) organizzazione e partecipazione a incontri, in qualunque forma tenuti, con investitori, analisti finanziari, giornalisti e altri rappresentanti dei mezzi di comunicazione di massa;
 - o) comunicazione a terzi e al mercato di informazioni concernenti la società e le società appartenenti al Gruppo, non ancora comunicate al pubblico e destinate alla diffusione, per legge o per decisione della società;

p) processi di gestione delle informazioni privilegiate.

PRINCIPI DI COMPORTAMENTO E CONTROLLO NELLE PRINCIPALI AREE A RISCHIO

È vietato porre in essere, collaborare o dare causa alla realizzazione di comportamenti tali che, presi individualmente o collettivamente, integrino, direttamente o indirettamente, le fattispecie di reato rientranti tra quelle sopra considerate (art. 25 octies del D. Lgs. 231/2001); sono altresì proibite le violazioni ai principi ed alle procedure aziendali.

Al fine di evitare il verificarsi dei suddetti reati previsti dal D. Lgs. 231/01, per tutti i Destinatari del presente Modello, è previsto:

- a) obbligo di adeguata verifica della clientela, consistente nella identificazione e verifica dell'identità del cliente, dell'esecutore e dell'eventuale titolare effettivo, nonché nella raccolta di informazioni sullo scopo e sulla natura del rapporto instaurato;
- b) applicazione del c.d. approccio basato sul rischio, che prevede l'attribuzione al cliente di un livello di rischio riciclaggio o di finanziamento del terrorismo;
- c) obbligo di applicare specifiche misure di adeguata verifica rafforzata descritte nell'art. 28 del D.LGS. 231/2007 in presenza di un più elevato rischio di riciclaggio/finanziamento del terrorismo e negli altri casi previsti dalla legge;
- d) obbligo di sottoporre l'operatività della clientela a monitoraggio continuo anche in base al livello di rischio riscontrato;
- e) obbligo di mantenere evidenza dei rapporti continuativi e delle transazioni;
- f) divieto di trasferimento tra soggetti diversi di denaro e titoli al portatore per importi superiori alla soglia stabilita se non per il tramite di intermediari abilitati, quali banche, poste, etc;
- g) obbligo di segnalazione di operazioni sospette

PRINCIPI PER LA PREDISPOSIZIONE DELLE PROCEDURE PER LA PREVENZIONE DEI REATI DI RICETTAZIONE, RICICLAGGIO E IMPIEGO DI DENARO, BENI O UTILITA' DI PROVENIENZA ILLECITA.

Per le attività nell'ambito delle categorie di operazioni a rischio sopra individuate, sono previste specifiche procedure, quali:

- h) predisposizione di presidi interni rappresentati dai soggetti che, ai sensi art. 52 del D.Lgs. 231/2007, vigilano sul rispetto delle disposizioni in materia di antiriciclaggio;
- i) preparazione e costante aggiornamento del personale in materia di antiriciclaggio;
- j) controllo sull'operato di collaboratori esterni;

L'Organismo di Vigilanza cura che le procedure di cui al paragrafo precedente siano idonee al rispetto delle prescrizioni in esso contenute e adeguate alle finalità in precedenza indicate.

L'Organismo di Vigilanza propone le modifiche e le eventuali integrazioni delle prescrizioni di cui sopra e delle relative procedure di attuazione.

L'Organismo di Vigilanza vigila che nelle società appartenenti al Gruppo siano adottati principi e procedure coerenti con i principi e le procedure fatti propri dalla Società, ai fini della prevenzione nella commissione dei reati di cui all'art 25 octies D.Lgs. 231/2011.

2.12 PROCEDURA PER LA SEGNALAZIONE DI ILLECITI E IRREGOLARITA' EX L.179/2017

Destinatari

- a) Chiunque rivesta funzioni di rappresentanza, di amministrazione o di direzione della Società o di una unità organizzativa dotata di autonomia finanziaria e funzionale, nonché chiunque eserciti, anche di fatto, la gestione e il controllo;
- b) Chiunque sia sottoposto alla direzione o alla vigilanza di uno dei soggetti di cui alla lettera a) che precede (dipendenti).

Oggetto della segnalazione

La segnalazione può riguardare azioni od omissioni, commesse o tentate che siano:

- penalmente rilevanti;
- poste in essere in violazione del codice di comportamento dei dipendenti o di altre disposizioni aziendali sanzionabili in via disciplinare;
- suscettibili di arrecare un pregiudizio patrimoniale alla Publiserizi spa;
- suscettibili di arrecare un pregiudizio all'immagine dell'Azienda;

- suscettibili di arrecare un danno alla salute o sicurezza dei dipendenti, utenti e cittadini o di arrecare un danno all'ambiente;
- suscettibili di arrecare un danno ai dipendenti od altri soggetti che svolgono la propria attività presso l'Azienda.

In particolare, qualsiasi evento o comportamento deve essere segnalato qualora si ritenga che possa causare un danno di qualunque tipo alla società, ma anche nel caso in cui si ritenga che la Publiservizi Spa possa trarre, direttamente o indirettamente, qualsivoglia beneficio o vantaggio dal reato presupposto o dal comportamento irregolare.

Forma delle segnalazioni

Le segnalazioni possono essere trasmesse sia in forma anonima che nominale. La Società raccomanda l'uso della forma nominale, al fine di consentire una efficace e efficiente attività di indagine.

Contenuto della segnalazione

Tutte le segnalazioni, anche anonime, devono essere circostanziate e documentate fornendo tutti gli elementi utili alla ricostruzione del fatto e ad accertare la fondatezza di quanto segnalato .

A tal fine, la segnalazione dovrebbe contenere i seguenti elementi:

- circostanze di tempo e luogo in cui si è verificato il fatto oggetto della segnalazione;
- descrizione del fatto;
- generalità od altri elementi che consentano di identificare il soggetto che ha posto in essere il fatto segnalato;
- eventuali altri soggetti che possono riferire sui fatti oggetto di segnalazione ed eventuali documenti che possono confermare la fondatezza di tali fatti;
- ogni altra informazione che possa fornire un utile riscontro circa la sussistenza dei fatti segnalati.

Modalità e destinatari della segnalazione

La procedura interna alla Publiservizi spa indica per l'effettuazione della segnalazione un apposito Modello per la segnalazione di condotte illecite reperibile nella sezione Amministrazione Trasparente– Segnalazioni condotte illecite del sito web istituzionale.

Secondo il Modello interno la segnalazione può essere presentata :

- mediante invio all'indirizzo di posta elettronica appositamente dedicato alla ricezione **segnalazioneilleciti@publiservizi.it**

- tramite servizio postale (anche posta interna). In tal caso, affinché sia tutelata la riservatezza, la segnalazione deve essere inserita in busta chiusa con dicitura "**Riservata Personale**" recante il seguente indirizzo: **Responsabile della Prevenzione della Corruzione e Della Trasparenza Publiservizi spa – via Garigliano n. 1-50053 Empoli (FI).**

Gestione della segnalazione

Il soggetto preposto alla ricezione e esame delle segnalazioni è l'Organismo di Vigilanza.

Ove la segnalazione sia nominale, l'ODV invierà notizia di presa in carico e potrà essere contattato per fornire ulteriori elementi reputati necessari.

L'ODV dovrà svolgere un'indagine tempestiva e accurata, nel rispetto della legge applicabile, nonché dei principi di imparzialità, equità e riservatezza nei confronti di tutti i soggetti coinvolti.

Nel corso delle verifiche l'ODV può avvalersi di chi svolge funzioni aziendali competenti nonché di consulenti esterni.

Nel caso di assenza di elementi sufficientemente circostanziati, o infondati, l'ODV archiverà la segnalazione, con idonea motivazione.

Diversamente, sarà redatta relazione riepilogativa di quanto emerso dalle indagini svolte, trasmettendola anche al Collegio Sindacale.

Qualora la segnalazione riguardi un membro dell'ODV o del Collegio Sindacale, sarà esaminata e gestita direttamente da un professionista all'uopo individuato.

Forme di tutela

1) Salvaguardia della riservatezza

L'identità del segnalante non può, salvo eccezioni, essere rivelata senza il suo espresso consenso e tutti coloro che ricevono o sono coinvolti nella gestione delle segnalazioni sono tenuti a tutelare la riservatezza del segnalante.

In particolare, per quanto concerne l'ambito del procedimento disciplinare, l'identità del segnalante può essere rivelata solo nei casi in cui:

- vi sia il consenso del segnalante;
- la contestazione dell'addebito disciplinare sia fondata su accertamenti distinti ed ulteriori rispetto alla segnalazione: si tratta dei casi in cui la segnalazione è solo uno degli elementi che hanno fatto emergere l'illecito, ma la contestazione avviene

sulla base di altri fatti da soli sufficienti a far scattare l'apertura del procedimento disciplinare;

- la contestazione dell'addebito disciplinare risulti fondata, in tutto od in parte, sulla segnalazione e la conoscenza dell'identità del segnalante si riveli assolutamente indispensabile alla difesa dell'incolpato: tale circostanza può emergere solo a seguito dell'audizione dell'incolpato o mediante la presentazione di memorie difensive che lo stesso produce nel procedimento.

2) Divieto di discriminazione:

La Publiserizi spa tutela il segnalante rispetto all'adozione di eventuali misure discriminatorie, intendendo con questo termine le azioni disciplinari ingiustificate, le molestie sul luogo di lavoro ed ogni altra forma di ritorsione che determini condizioni di lavoro intollerabili per il dipendente segnalante.

Il dipendente che ritiene di aver subito una discriminazione per il fatto di aver effettuato una segnalazione di illecito deve dare notizia circostanziata dell'avvenuta discriminazione all'ODV.

Il dipendente che ritiene di aver subito una discriminazione può informare circa la presunta discriminazione l'organizzazione sindacale alla quale aderisce od altra organizzazione sindacale rappresentativa presente in azienda.

SEZIONE TERZA

3.1 ORGANISMO DI VIGILANZA

PREMESSA

L'art. 6, comma 1, del Decreto prevede che la funzione di vigilare e di curare l'aggiornamento del Modello sia affidata ad un Organismo di Vigilanza interno all'ente che, dotato di autonomi poteri di iniziativa e di controllo, eserciti in via continuativa i compiti ad esso rimessi.

A tale proposito, le Linee Guida di Confindustria evidenziano che, sebbene il Decreto consenta di optare sia per una composizione monocratica sia per quella plurisoggettiva, la scelta tra l'una o l'altra soluzione deve tenere conto delle finalità perseguite dalle legge e, quindi, assicurare l'effettività dei controlli in relazione alla dimensione e complessità organizzativa dell'ente.

Le Linee Guida di Confindustria precisano, inoltre, che tale organo di controllo possa essere composto sia da personale interno sia da personale esterno all'ente, affinché ne sia meglio garantita l'autonomia e l'indipendenza.

Publiserizi S.p.A ha ritenuto di attribuire le funzioni di Organismo di Vigilanza al Collegio Sindacale.

Al momento della formale adozione del presente modello il Consiglio di Amministrazione approva un apposito Regolamento dell' Organismo di Vigilanza con il quale disciplinare gli aspetti principali relativi al funzionamento dell'Organismo ed ai requisiti soggettivi dei suoi componenti.

Tale composizione è ritenuta idonea a garantire **l'autonomia e l'indipendenza dell'organo**.

Il requisito della professionalità è garantito dal bagaglio di conoscenze professionali tecniche e pratiche di cui dispongono i componenti dell'Organismo di Vigilanza nelle materie aziendalistiche, contabili, gestionali ed in particolare nell'analisi dei sistemi di controllo e nell'attività ispettiva .

La revoca dei poteri propri di tale organo potrà avvenire esclusivamente per giusta causa e previa delibera del Consiglio di Amministrazione.

3.2 POTERI E FUNZIONI DELL'ORGANISMO DI VIGILANZA

All'Organismo di Vigilanza sono affidati i seguenti **compiti** (ex art. 6, comma 2 lettera d, del D. Lgs. 231/2001):

- vigilare sul funzionamento e osservanza del Modello;
- curarne l'aggiornamento.

Tali compiti sono svolti dall'Organismo attraverso le seguenti **attività**:

- vigilanza sulla diffusione nel contesto aziendale della conoscenza, della comprensione e dell'osservanza del Modello;
- vigilanza sulla validità ed adeguatezza del Modello, con particolare riferimento ai comportamenti riscontrati nel contesto aziendale;
- verifica dell'effettiva capacità del Modello di prevenire la commissione dei reati previsti dal D. Lgs. 231/2001;
- proposte di aggiornamento del Modello nell'ipotesi in cui si renda necessario e/o opportuno effettuare correzioni

e/o adeguamenti dello stesso, anche in relazione alle mutate condizioni legislative e/o aziendali;

- comunicazione su base continuativa al Presidente del Consiglio di Amministrazione, che riporta al Consiglio di Amministrazione, almeno con cadenza semestrale in ordine alle attività svolte;

Nello svolgimento di dette attività, l'Organismo provvederà ai seguenti adempimenti:

- **predisporre un piano periodico di formazione** volto a favorire la conoscenza delle prescrizioni del Modello di Publiserizi S.p.A, differenziato secondo il ruolo e la responsabilità dei Destinatari;
- **istituire specifici canali informativi “dedicati”**, diretti a facilitare il flusso di segnalazioni ed informazioni verso l'Organismo;
- raccogliere, elaborare, conservare e aggiornare ogni informazione rilevante ai fini della verifica dell'osservanza del Modello;
- verificare e controllare periodicamente le aree/operazioni a rischio individuate nel Modello;
- predisporre un sistema di gestione delle segnalazioni che garantisca l'anonimato, anche in ottemperanza della legge 30/11/2017 nr. 179.

Al fine di consentire all'Organismo di Vigilanza di Publiserizi S.p.A la miglior conoscenza sull'attuazione del Modello, efficacia ed effettivo funzionamento, nonché sulle esigenze di eventuali aggiornamenti, tale organo opera in stretta collaborazione con le realtà aziendali.

Ai fini dello svolgimento degli adempimenti sopra elencati, all'Organismo sono attribuiti i **poteri** di seguito indicati:

- accedere liberamente, senza autorizzazioni preventive, a ogni documento aziendale rilevante per lo svolgimento delle funzioni ad esso attribuite dal D. Lgs.231/2001;
- disporre che i responsabili delle direzioni aziendali, e in ogni caso tutti i Destinatari, forniscano tempestivamente le informazioni, i dati e/o le notizie loro richieste per individuare aspetti connessi alle varie attività aziendali rilevanti ai sensi del Modello e per verificare la sua effettiva attuazione da parte delle strutture organizzative aziendali;
- disporre di autonomo potere di spesa sulla base di un preventivo annuale, proposto dall'Organismo all'approvazione del Consiglio di Amministrazione, per lo svolgimento della propria attività di verifica e controllo ovvero di aggiornamento del Modello; eventuali spese straordinarie, non contemplate nel documento previsionale, dovranno essere parimenti sottoposte alla preventiva approvazione del Consiglio di Amministrazione.

Per un miglior svolgimento delle proprie attività, l'Organismo potrà delegare uno o più compiti specifici ai singoli suoi componenti, che li svolgeranno in nome e per conto dell'Organismo stesso ovvero potrà avvalersi dell'ausilio di tutte le strutture della Società ovvero di consulenti esterni. In ordine ai compiti delegati dall'Organismo a singoli membri dello stesso, la responsabilità da essi derivante ricade sull'Organismo nel suo complesso.

Il regolamento interno dell'Organismo di Vigilanza disciplinerà le modalità di funzionamento dell'organo quali a titolo esemplificativo la calendarizzazione dell'attività, la verbalizzazione delle riunioni, ecc..

3.3 REPORTING DELL'ORGANISMO DI VIGILANZA

Come sopra già anticipato, al fine di garantire la piena autonomia e indipendenza nello svolgimento delle relative funzioni, l'Organismo di Vigilanza comunica direttamente al Presidente del Consiglio di Amministrazione, che riporta al Consiglio di Amministrazione della Società.

Segnatamente, l'Organismo di Vigilanza riferisce lo stato di fatto sull'attuazione del Modello, gli esiti delle relative attività di vigilanza svolta e gli eventuali interventi opportuni per l'implementazione del Modello:

- in modo continuativo nei confronti del Presidente, che riporta al Consiglio di Amministrazione, ed, almeno una volta all'anno, con una relazione scritta al Consiglio di Amministrazione;

L'Organismo di Vigilanza potrà essere convocato in qualsiasi momento e potrà – a sua volta – richiedere, al Presidente o direttamente al Consiglio di Amministrazione della Società, di essere convocato ogni volta che ritenga opportuno o necessario l'esame di questioni o un intervento relativi al funzionamento ed efficace attuazione del Modello, ovvero in relazione a situazioni specifiche.

A garanzia di un corretto ed efficace flusso informativo, l'Organismo ha inoltre la possibilità, al fine di un pieno e corretto esercizio dei suoi compiti, di richiedere chiarimenti o informazioni direttamente ai soggetti aventi le principali responsabilità operative.

3.4 FLUSSI INFORMATIVI NEI CONFRONTI DELL'ORGANISMO DI VIGILANZA

Il Decreto enuncia, tra le esigenze che il Modello deve soddisfare, l'istituzione di obblighi informativi nei confronti dell'Organismo di Vigilanza.

Detti flussi riguardano tutte le informazioni e i documenti che devono essere portati a conoscenza dell'Organismo di Vigilanza, secondo quanto previsto dai protocolli e da ciascun documento che concorre a costituire il Modello.

Sono stati, pertanto, istituiti precisi obblighi gravanti sugli organi sociali e sul personale di Publiserizi S.p.A.

In particolare, gli organi sociali devono riferire all'**Organismo di Vigilanza ogni informazione rilevante per il rispetto e il funzionamento del Modello.**

Il personale, dipendente e non, deve riferire all'**Organismo di Vigilanza ogni informazione relativa a comportamenti che possano integrare violazioni delle prescrizioni del Modello o fattispecie di reato.**

L'Organismo di Vigilanza garantirà la riservatezza e l'identità delle segnalazioni ricevute.

L'Organismo di Vigilanza valuterà le segnalazioni pervenutegli e potrà, qualora lo ritenga opportuno, attivare le indagini che siano necessarie per l'accertamento del fatto segnalato.

Devono, comunque, essere obbligatoriamente trasmesse all'Organismo di Vigilanza le informazioni concernenti:

- provvedimenti e/o notizie aventi ad oggetto l'esistenza di un procedimento penale, anche nei confronti di ignoti, relativo a fatti di interesse per la Società;
- provvedimenti e/o notizie aventi ad oggetto l'esistenza di procedimenti amministrativi o controversie civili di rilievo, richieste o iniziative di Autorità Amministrative Indipendenti, dell'Amministrazione finanziaria, di Amministrazioni locali o della Pubblica Amministrazione, riguardanti contratti, richieste e/o gestione di finanziamenti pubblici;
- richieste di assistenza legale inoltrate alla Società dal personale in caso di avvio di procedimenti penali o civili nei loro confronti;
- rapporti predisposti dai responsabili delle funzioni aziendali nell'ambito della loro attività di controllo, dai quali possano emergere fatti che presentino profili rilevanti ai fini del rispetto del Modello;
- ai sensi e per gli effetti dell'art. 2bis D.lgs 231 (comma aggiunto dalla legge 179/2017) le persone che rivestono funzioni di rappresentanza, di amministrazione o di direzione dell'ente o di una sua unità organizzativa, nonché le persone che di fatto esercitano gestione e controllo e le persone sottoposte alla direzione o vigilanza di uno o più dei soggetti sopra descritti, dovranno presentare a tutela dell'ente, segnalazioni circostanziate di condotte illecite, rilevanti ai fini del decreto e fondate su elementi di fatto precisi e concordanti, o di violazioni del modello di organizzazione, di cui sono venuti a conoscenza in ragione delle funzioni svolte.

Nell'esercizio dei propri compiti di monitoraggio e di verifica, l'Organismo di Vigilanza può accedere liberamente a tutte le fonti di informazione di Publiserizi S.p.A, nonché prendere visione di documenti e consultare dati relativi alla Società.

Tutte le informazioni, la documentazione e le segnalazioni raccolte nell'espletamento dei compiti istituzionali devono essere archiviate e custodite a cura dell'Organismo di Vigilanza, avendo cura di mantenere la massima riservatezza sui documenti e informazioni acquisite, anche nel rispetto della normativa sulla Privacy.

SEZIONE QUARTA

4 SISTEMA DISCIPLINARE

4.1 DESTINATARI E APPARATO SANZIONATORIO

L'Art. 6, comma 2, del Decreto annovera, tra gli elementi di cui si compone il Modello di Organizzazione e Controllo ivi previsto, l'adozione, da parte dell'ente, di un sistema disciplinare idoneo a sanzionare il mancato rispetto delle misure indicate dal modello stesso. In conseguenza, risulta necessario che il Modello, al fine di poter prevenire la commissione dei reati previsti dal Decreto, individui e sanzioni i comportamenti che possano favorire la commissione di tali reati.

Ciò premesso, devono considerarsi soggetti al sistema disciplinare gli Amministratori, tutti i lavoratori subordinati dipendenti della Società, come individuati dagli artt. 2094 e segg. cod. civ., ivi compresi i dirigenti, nonché i soggetti di cui all'art. 1742 cod. civ. (lavoratori autonomi), che collaborino con la Società e, in generale, i consulenti.

Il sistema disciplinare sarà applicabile nel caso in cui siano accertate violazioni del Modello, a prescindere dall'instaurazione o meno e dall'esito di un'eventuale indagine o di un procedimento penale.

Vengono di seguito individuate le sanzioni disciplinari irrogabili:

- **Sanzioni disciplinari nei confronti dei lavoratori subordinati dipendenti della Società:** la violazione delle norme di legge, delle disposizioni del Codice Etico di Publiserizi S.p.A, delle prescrizioni del presente Modello commesse da dipendenti della Società, nonché, in generale, l'assunzione di comportamenti idonei ad esporre la Società all'applicazione di sanzioni amministrative previste dal Decreto, potranno determinare l'applicazione delle sanzioni conservative o espulsive, nel rispetto dei limiti di cui all'art. 2106 c.c., degli artt. 7 e 18 della Legge 300/1970, nonché della contrattazione collettiva applicabile.

In particolare, in applicazione dei "criteri di correlazione tra le mancanze dei lavoratori ed i provvedimenti disciplinari" contenuti nel vigente Contratto Collettivo Nazionale dei Lavoratori, si prevede che:

1) Incorre nei provvedimenti di RIMPROVERO SCRITTO, MULTA O SOSPENSIONE il lavoratore che:

violò le procedure interne previste dal presente Modello (ad es. che non osservi le procedure prescritte, ometta di dare comunicazione all'OdV delle informazioni prescritte, ometta di svolgere controlli, ecc.) o adottò, nell'espletamento di attività nelle aree a rischio, un comportamento non conforme alle prescrizioni del Modello stesso, dovendosi ravvisare in tali comportamenti una "non esecuzione degli ordini impartiti dall'azienda sia in forma scritta che verbale" di cui ai suddetti "Criteri di correlazione"

2) Incorre, inoltre, anche nel provvedimento di LICENZIAMENTO CON PREAVVISO, il lavoratore che:

adottò nell'espletamento delle attività nelle aree a rischio un comportamento non conforme alle prescrizioni del presente Modello e diretto in modo univoco al compimento di un reato sanzionato dal Decreto, dovendosi ravvisare in tale comportamento un "atto tale da far venire meno radicalmente la fiducia dell'azienda nei confronti del lavoratore" di cui ai suddetti "Criteri di correlazione"

3) Incorre, infine, anche nel provvedimento di LICENZIAMENTO SENZA PREAVVISO il lavoratore che:

adottò, nell'espletamento delle attività nelle aree a rischio un comportamento palesemente in violazione delle prescrizioni del presente Modello, tale da determinare la concreta applicazione a carico della società di misure previste dal Decreto, dovendosi ravvisare nel suddetto comportamento, una condotta tale da provocare "all'Azienda grave nocumento morale e/o materiale", nonché da costituire "delitto a termine di legge" di cui ai suddetti "Criteri di correlazione"

Il sistema disciplinare viene costantemente monitorato dall' OdV e dalla funzione del Personale.

- **Sanzioni disciplinari nei confronti dei lavoratori subordinati con la qualifica di dirigenti:** la violazione delle norme di legge, delle disposizioni del Codice Etico e delle prescrizioni previste dal presente Modello commesse dai dirigenti di Publiserizi S.p.A, nonché, in generale, l'assunzione di comportamenti idonei ad esporre la Società all'applicazione di sanzioni amministrative previste dal Decreto, potranno determinare l'applicazione delle sanzioni di cui alla contrattazione collettiva per le altre categorie di dipendenti, nel rispetto degli artt. 2106, 2118 e 2119 c.c., nonché dell'art. 7 Legge 300/1970 e della contrattazione collettiva applicabile. L'accertamento di eventuali violazioni, nonché dell'inadeguata vigilanza e della mancata tempestiva informazione all'Organismo di Vigilanza, potranno determinare a carico dei lavoratori con qualifica dirigenziale, la sospensione a titolo cautelare dalla prestazione lavorativa, fermo il diritto del dirigente alla retribuzione, nonché, sempre in via provvisoria e cautelare per un periodo non superiore a tre mesi, l'assegnazione ad incarichi diversi nel rispetto dell'art. 2103 c.c.
- **Misure nei confronti degli Amministratori:** in caso di violazione del Modello o del Codice Etico da parte degli Amministratori della Società, l'Organismo di Vigilanza informerà l'intero Consiglio di Amministrazione ed il Collegio Sindacale, i quali provvederanno ad assumere le opportune iniziative ai sensi di legge.
- **Misure nei confronti dei lavoratori autonomi e dei consulenti:** i contratti stipulati da Publiserizi S.p.A con i lavoratori autonomi e i consulenti contemplano un'apposita dichiarazione di conoscenza dell'esistenza del Codice Etico e dei relativi principi, dell'obbligo di attenersi a questi, ovvero, se trattasi di soggetto straniero o operante all'estero, di rispettare la normativa internazionale e locale di prevenzione dei rischi che possano determinare la responsabilità conseguente alla commissione di reati in capo alla Società. I contratti con tali soggetti contengono, altresì, una specifica clausola di recesso e/o di risoluzione connessa all'inadempimento di tali obbligazioni, fermo

restando il diritto della Società di rivalersi per gli eventuali danni verificatisi in conseguenza di dette condotte, ivi inclusi i danni causati dall'applicazione da parte del giudice delle sanzioni amministrative previste dal Decreto.

SANZIONI EX L. 179/2017

In forza dell'art. 6 del Decreto è **vietato** e comunque nullo qualsiasi atto ritorsivo o discriminatorio, diretto od indiretto, nei confronti di chiunque effettui una segnalazione in base alla presente procedura. Si applicano le medesime tutele anche nei confronti di chiunque collabori alle attività di approfondimento ed indagine in merito alla segnalazione. La società si riserva di valutare l'applicazione di provvedimenti in sede disciplinare e/o altre sedi competenti in caso di abuso, utilizzo improprio od intenzionale strumentalizzazione degli istituti previsti dalla presente procedura come, a mero titolo esemplificativo, in caso di segnalazioni manifestamente opportunistiche e/o effettuate al solo scopo di danneggiare altri soggetti.

In ogni caso, anche ai sensi dell'art. 6, comma 2 bis del Decreto, le seguenti condotte sono espressamente vietate:

- a) L'adozione di qualsiasi misura discriminatoria o ritorsiva di cui all'art. 6, commi 2 ter e 2 quater del Decreto nei confronti del segnalante;
- b) La violazione, od induzione alla violazione, delle misure a tutela della riservatezza dell'identità del segnalante, così come previste dal Decreto o dalla presente procedura;
- c) Effettuazione, con dolo o colpa grave, di segnalazioni che si rivelino infondate.

Le condotte vietate poste in essere da soggetti diversi dai lavoratori subordinati del gruppo sono valutate dall'organo amministrativo che, previo parere ODV, stabilisce i provvedimenti da adottare o le azioni da intraprendere, in considerazione delle violazioni, nel rispetto delle disposizioni disciplinari previste dal Modello.

Infine, la presente procedura lascia impregiudicata la responsabilità disciplinare, civile e penale di chi effettua la segnalazione, nell'ipotesi in cui questa sia calunniosa o diffamatoria ai sensi del codice penale ed ex art. 2043 c.c.

5 AGGIORNAMENTO DEL MODELLO

L'adozione e l'efficace attuazione del Modello costituiscono - per espressa previsione legislativa - **una responsabilità rimessa al Consiglio di Amministrazione** della Società.

Il potere di adottare eventuali aggiornamenti del Modello compete, dunque, al Consiglio di Amministrazione della Società, che lo eserciterà mediante delibera consiliare, con le modalità previste per la sua adozione.

L'attività di aggiornamento, intesa sia come integrazione sia come modifica, è volta a garantire l'adeguatezza e l'idoneità del Modello, valutate rispetto alla funzione di prevenzione della commissione dei reati previsti dal Decreto.

Compete, invece, all'**Organismo di Vigilanza** la **concreta verifica** circa la necessità od opportunità di procedere all'aggiornamento del Modello, facendosi **promotore di tale esigenza nei confronti del Consiglio di Amministrazione**.

6 INFORMAZIONE E FORMAZIONE DEL PERSONALE

Conformemente a quanto previsto dal Decreto, Publiserizi S.p.A si impegna a definire un piano di comunicazione e formazione finalizzato a garantire una corretta divulgazione e conoscenza del Modello e delle regole comportamentali in esso contenute, nei confronti delle risorse già presenti in azienda e di quelle da inserire, con differente grado di approfondimento in ragione del diverso livello di coinvolgimento delle stesse nelle attività a rischio.

La partecipazione alle attività di formazione è obbligatoria.

La supervisione del sistema di informazione e formazione è rimessa all'Organismo di Vigilanza, in collaborazione con i responsabili delle funzioni aziendali di volta in volta coinvolti nell'applicazione del Modello.

In relazione alla comunicazione del Modello, Publiserizi S.p.A si impegna a:

- diffondere il Modello sull'intranet aziendale e ad inviarlo a mezzo di posta elettronica a tutti i dipendenti e collaboratori, inserendo laddove necessario tutte le informazioni per la sua comprensione;
- inviare una lettera a tutto il personale e collaboratori sui contenuti del Decreto e le modalità di informazione/formazione previste all'interno della Società;
- creare e mantenere attivo un canale di segnalazione idoneo a garantire la riservatezza del segnalante.



Con riguardo all'attività di formazione, finalizzata a diffondere la conoscenza della normativa di cui al Decreto, la stessa sarà differenziata nei contenuti e nelle modalità in funzione della qualifica dei destinatari, del livello di rischio dell'area in cui operano, dell'avere o meno funzioni di rappresentanza della Società.

In particolare, la Società potrà prevedere livelli diversi di informazione e formazione attraverso strumenti di divulgazione quali, a titolo esemplificativo, occasionali e-mail di aggiornamento o note informative interne.

Le attività di comunicazione e di formazione periodica al personale aziendale sono documentate a cura dell'Organismo di Vigilanza.

7 MODELLO E SOCIETÀ DEL GRUPPO

Con l'adozione del presente Modello la Publiservizi Spa intende prevedere i principi organizzativi a cui dovranno attenersi anche le società controllate e partecipate, allo scopo di uniformare i processi preventivi e quelli di vigilanza sulle attività "sensibili".

Per queste ragioni, a seguito dell'adozione, da parte della Società capogruppo del presente Modello, si richiede alle società del Gruppo di dotarsi di un proprio Modello di Organizzazione, Gestione e Controllo in linea con le prescrizioni del Decreto e di provvedere, se del caso, all'individuazione del proprio Organismo di Vigilanza.

Le società del Gruppo potranno prendere come riferimento il Modello della Publiservizi S.p.A., adattandolo alle specifiche aree/attività a rischio individuate al loro interno considerando per le società del Gruppo con sede all'estero anche la conformità di tale modello alla normativa di riferimento locale.